



2019



autismoGALICIA

MEMORIA DE ACTIVIDADES





Carta da presidenta **Mª JOSÉ ÁLVAREZ FOLGAR**

***Dicía Henry Ford que:
"Chegar xuntos é o principio.
Manterse xuntos, é o progreso.
Traballar xuntos é o éxito".***

Por iso este ano, puxemos especial fincapè ,en dar valor ao noso colectivo, a través de colaboracións nos diferentes sectores nos que están implicadas as persoas con autismo. Desde a educación, con proxectos de formación para os profesionais de diferentes ámbitos, e incidindo na especial relevancia na sensibilización da contorna, e sen esquecer o ámbito sanitario e o laboral.

E como traballar xuntos é a clave do éxito, profundizamos na consolidación de alianzas que nos permiten avanzar na converxencia, cohesión e colaboración, co colectivo do autismo e do resto dos representantes da discapacidade en Galicia.

O noso obxectivo é claro, garantir os dereitos dos nosos familiares con TEA, por iso, somos unha Federación na que primamos o empoderamento das persoas con autismo en todos os ámbitos. O noso enfoque transversal do desenvolvemento vital das persoas con TEA, é o que garante ese empoderamento e esa calidade de vida á que aspiramos, para quen queremos e coidamos con toda a nosa lealdade e con todo o noso agarimo.

Todo isto é posible, grazas á colaboración de cada unha das entidades que aúnan a Federación, dotándonos coa súa participación e pertenza, dunha personalidade única. Os profesionais que a conforman, danlle a solidez e a afíanzan de maneira sólida e incuestionable, para seguir adiante con este proxecto vital en común.

Por todo iso, este ano demos un paso máis en mellorar os servizos, a través de convenios coa administración , aumentando tamén as colaboracións cos axentes privados, cada vez máis cofecedores do noso sector grazas ao labor conxunto, a visibilidade e calidade nos servizos que cada unha das nosas entidades ofrece nos seus centros.

E para seguir cara adiante coa vista posta nun futuro mais integrador e con mais oportunidades para as persoas con TEA e as súas familias, traballamos neste ano consensuando e definindo este futuro nun novo Plan estratéxico que rexerá os obxectivos e liñas para os próximos anos, coidando e mantendo esta a nosa esencia.

Un saúdo cariñoso.

INDICE

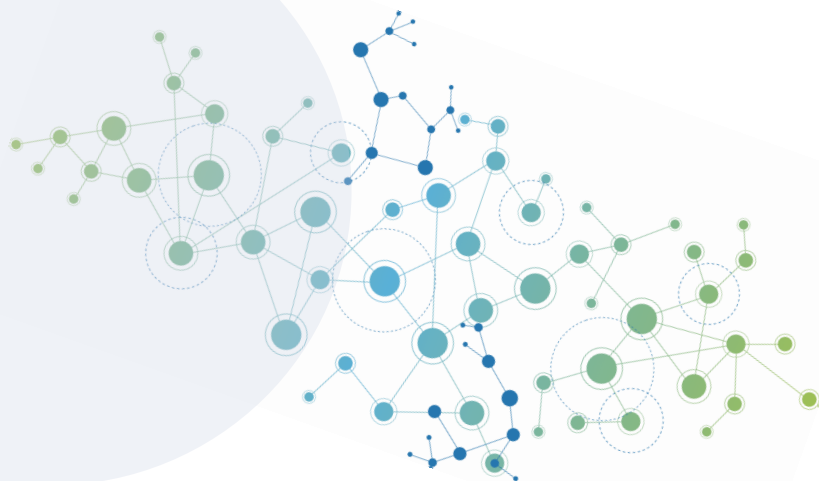

FEDERACIÓN AUTISMO GALICIA

Quen somos.

Pax. 5

MEMORIA DE ACTIVIDADES

PROGRAMA DE REPRESENTACIÓN INSTITUCIONAL E INCIDENCIA
POLÍTICA.

Pax. 19

PROGRAMA DE SENSIBILIZACIÓN SOCIAL INFORMACIÓN E DIFUSIÓN

Pax. 26

PROGRAMA DE INFORMACIÓN E ASESORAMENTO A ENTIDADES
PROGRAMA DE FORMACIÓN

Pax. 47

Pax. 47

ÁREA DE FAMILIAS E SERVIZOS A PERSOAS CON TEA

Pax. 54

ÁREA DE EDUCACIÓN

Pax. 55

ÁREA DE EMPREGO

Pax. 56

ÁREA DE SAÚDE

Pax. 57

AREA DE ACCESIBILIDADE COGNITIVA

Pax: 60

FINANCIAMENTO

Pax 63



QUEN SOMOS

FEDERACIÓN AUTISMO GALICIA

UNHA REDE DE SERVIZOS

AUTISMO GALICIA

Nace no ano 1995 como unha Federación que engloba ás entidades de pais, nais, de titores e de profesionais, protectoras de persoas con trastorno do espectro do autismo da **Comunidade Autónoma de Galicia**.

É unha entidade privada, sen ánimo de lucro inscrita no Rexistro Central de Asociacións da Xunta de Galicia co número 95, no Rexistro de Entidades Prestadoras de Servizos Sociais con número de inscrición E-0948, declarada de utilidade pública por resolución do 18 de febreiro de 2003 e acollida ao réxime fiscal das entidades sen fins de lucro e dos incentivos fiscais ao mecenado regulado na Lei 49/2002 de 23 de decembro.

Autismo Galicia apóiase en financiadores públicos e privados e axusta o control destes fondos ao disposto na Lei de Mecenado (49/2002). As contas da Federación Autismo Galicia publícanse anualmente, son sometidas a auditoría externa e están dispoñibles para a súa consulta en www.autismogalicia.org.

MISIÓN

A Federación AUTISMO GALICIA contribúe a defender e reivindicar socialmente os dereitos das persoas con trastornos do espectro do autismo e das súas familias, promovendo a igualdade de oportunidades e a colaboración entre entidades prestadoras de servizos específicos e especializados.

VALORES

A Federación Autismo Galicia dispón dunha declaración de valores que guía a actuación da organización como institución e a conduta das persoas que a forman.

Na formulación dos valores están recollidos o conxunto de conviccións profundas e opcións fundamentais que manifestan a identidade de FAG, e que xeran unha cultura institucional propia e diferenciada. Na realización da súa actividade, a organización actúa e as persoas condúcense coherentemente cos seguintes valores:

VALORES ÉTICOS: AUTISMO GALICIA desenvolve a súa actividade e persegue os seus propósitos en coherencia cos seguintes referentes:

- As persoas con TEA son cidadáns activas, suxeitas de pleno dereito.
- AUTISMO GALICIA enfoca o seu traballo para a provisión de apoios ás persoas con TEA e os seus familiares dende unha perspectiva de dereitos.
- AUTISMO GALICIA é unha federación solidaria que promove este valor entre as persoas e organizacións que inflúen na vida das persoas con TEA e os seus familiares.
- AUTISMO GALICIA condúcese nas súas decisións en coherencia cos referentes éticos propios e os que asume das asociacións nas que participa activamente.

VALORES DE XESTIÓN: AUTISMO GALICIA promove e condúcese na súa xestión atendendo aos seguintes referentes:

- Autorrepresentación das persoas con TEA.
- Participación de persoas e entidades
- Especificidade e especialización na provisión de apoios ás persoas con TEA e os seus familiares.
- Transparencia.
- Cohesión asociativa.
- Mellora continua.
- Substentabilidade.

ASEMBLEA XERAL

XUNTA DIRECTIVA

PRESIDENTA
MARÍA JOSÉ ÁLVAREZ FOLGAR.
Asociación ASPANAES.

VICEPRESIDENTE
LUÍS GONZÁLEZ RODRÍGUEZ.
APA Castro Navás.

SECRETARIA
MARÍA SOLEDAD GARCÍA PENALTA
Asociación ASPERGA.

TESOURERÍA
JOSÉ MANUEL VARELA RODRÍGUEZ.
APA CEE Menela.

VOGAL
ESPERANZA DOMÍNGUEZ BAUTISTA.
Asociación Autismo Vigo.

CONSELLO ASESOR

FRANCISCO JAVIER LÓPEZ GONZÁLEZ.
Fundación Autismo Coruña.
CIPRIANO LUÍS JIMÉNEZ CASAS.
Fundación Menela.

COMISIÓNS TÉCNICAS

ASESORES EXTERNOS

PATRICIA BLANCO RIVERO

DIRECCIÓN e XERENCIA

TERESA GARCÍA BARCALA

DEP. ADMINISTRACIÓN

ADRIANA PAZOS OTTÓN

DEP.COMUNICACIÓN

ÁNGELA GOIRICELAYA SECO

ÁREA DE DESENVOLVEMENTO ASOCIATIVO

PROGRAMA DE INFORMACIÓN
e ASESORAMENTO

PROGRAMA
DE FORMACIÓN

CRISTINA COUTO PENA

ÁREA DE PROGRAMAS

ÁREA
EDUCACIÓN

ÁREA
SAÚDE

ÁREA
SOCIOFAMILIAR

ÁREA
EMPREGO

PROGRAMA DE ACCESIBILIDADE

DEPARTAMENTOS TRANSVERSÁIS

ÓRGANOS EXECUTIVOS

PRESIDENCIA

MARÍA JOSÉ ÁLVAREZ FOLGAR

Encárgase da representación da entidade a todos os niveis.

DIRECCIÓN E XERENCIA

RESPONSABLE, PATRICIA BLANCO RIVEIRO

Encárgase da dirección e xestión executiva da entidade, da planificación estratéxica e dirección de procesos, relacións institucionais, relación cos órganos de goberno e captación de fondos.

ÓRGANOS OPERATIVOS

DEPARTAMENTO DE ADMINISTRACIÓN

RESPONSABLE TERESA GARCÍA BARCALA.

Xestión económica e financeira
Tramitación e control de convenios.
Subvencións e axudas
Relacións coas asociacións

ÁREA DE DESENVOLVEMENTO ASOCIATIVO

RESPONSABLE ÁNGELA GOIRICELAYA SECO

Asesoramento a Entidades Federadas.
Formación

DEPARTAMENTO DE COMUNICACIÓN E INCIDENCIA SOCIAL

RESPONSABLE ADRIANA PAZOS OTTÓN

Comunicación externa e marketing social
Publicacións e Deseño Gráfico
Divulgación e sensibilización
Comunicación interna

ÁREA DE PROGRAMAS

RESPONSABLE CRISTINA COUTO PENA

Programa de Emprego
Programa de Atención socio-familiar : Atención a persoas con TEA, Atención a familias, Accesibilidade.
Programa de Saúde.

UNHA REDE DE SERVIZOS



PONTEVEDRA

ASOCIACIÓN AUTISMO VIGO

986 437 263
autismovigo@gmail.com

APACAF

Asociación de Pais de Persoas con Trastorno do Espectro Autista do Centro de Apoio Familiar "A Braña"
986 226 647
info@apacaf.org
www.apacaf.org

APA OS MECOS

Asociación de Pais do Centro "Os Mecos"
986 240 703
apamecos@hotmail.com

APA CASTRO NAVÁS

Centro de Día e Residencial Castro Navás - Fundación Menela
986 365 558
castronavas@menela.org

APA CENTRO EDUCACIÓN ESPECIAL MENELA

986 240 703
ceemenela@menela.org

FUNDACIÓN MENELA

986 423 433
fundacion@menela.org
www.menela.org

FUNDACIÓN TUTELAR CAMIÑO DO MIÑO

986 222 023
fundacion_tutelar@cmiño.org

FAMILIAS AZUIS

671 496 458
familiasazuis@gmail.com

UN MÁIS

Asociación de pais, familiares e amigos de persoas con TEA do Baixo Miño
677 602 011
asociacion.unmais@gmail.com
unmais.wordpress.com

TEAVI

986414346
teavi.teavi@gmail.com
http://asteaviasociacion.blogspot.com

LUGO

ASOCIACIÓN CAPACES LUGO

619 170 890
capaceslugo@gmail.com
www.capaceslugo.blogspot.com

A CORUÑA

ASPANAES

Asociación de Pais de Persoas con Trastorno do Espectro Autista
981 130 044
administracion@aspanaes.org
www.aspanaes.org

FUNDACIÓN AUTISMO CORUÑA

981 130 553
autismocoruna@yahoo.es

ASPERGA

Asociación Galega de Asperger
881 917 318
asperga@asperga.org
www.asperga.org

OURENSE

TRASCOS

Asociación de Familiares de Persoas con Trastorno da Comunicación Social de Ourense
988 049 632
asociaciontrascos@gmail.com
www.asociacion-trascos.es

POR ELES TEA

Asociación de Persoas con Trastorno do Espectro Autista de Ourense
669385558
info@peteaou.org



OS TRASTORNOS do ESPECTRO do AUTISMO

O TRASTORNO DO ESPECTRO DO AUTISMO (en diante TEA) é un trastorno que fai referencia a un conxunto de condicións que se manifestan antes dos 3 primeiros anos de vida e que afectan o neurodesenvolvemento e o funcionamento cerebral.

As súas manifestacións clínicas poden variar entre as persoas que teñen un diagnóstico de TEA. Pero o TEA se define baixo unhas características comúns. Todas as persoas con TEA teñen dificultades nas habilidades para comunicarse e relacionarse cos demais. Tamén se asocian a un patrón restrinxido e repetitivo de intereses, actividades e comportamentos, que repercute na capacidade da persoa para anticiparse e adaptarse a contorna.

Algunhas persoas poden experimentar reaccións de hiper ou hiposensibilidade a estímulos con diferentes modalidades sensoriais (auditivos, visuais, táctiles, etc.). Isto provén de alteracións que pode ter a persoa no procesamento da estimulación que proven da contorna.

O TEA pode presentar asociados, outros trastornos do neurodesenvolvemento, como discapacidade intelectual ou trastorno por déficit de atención con ou sen hiperactividade, etc.

Pode non afectar o funcionamento intelectual da persoa e ter un gran potencial cognitivo, aínda que algúns procesos psicolóxicos e cognitivos (como a cognición social, linguaxe ou as funcións executivas) teñan un funcionamento diferente e incidan na maneira na que a persoa percibe, interpreta e se adapta á contorna.



CAUSAS

Non sabemos a causa exacta do autismo. Dado a complexidade do trastorno e dan gran heteroxeneidade na súas manifestacións, é posible que haxa moitas causas no autismo.

Os estudos sobre xenética apuntan a que un 10 % dos diagnóstico de TEA poderían asociarse a un trastorno cromosómico ou con unha base xenética identificada.

É probable que na etioloxía do TEA estean implicados unha rede de xenes e que se vexan afectados por outros factores biolóxicos e factores ambientais que alteren a súa expresión e inflúan no desenvolvemento do sistema nervioso e funcionamento posterior.



CARACTERÍSTICAS E ESPECIFICIDADE

O DIAGNÓSTICO DO TEA non se realiza a través de marcadores biolóxicos, senón que se realiza a través de indicadores no desenvolvemento da persoa e a avaliación e observación exhaustiva da súa conduta.

No caso das persoas usuarias dos nosos centros, esta conflitividade é moito maior debido ás características específicas dos trastornos que presentan.

Por isto é necesario establecer programas de apoio individualizados e adaptados ás súas necesidades, que teñan en conta a sintomatoloxía propia dos trastornos do espectro do autismo e as características persoais e específicas de cada persoa, de xeito que posibilite a adquisición e desenvolvemento das habilidades e capacidades necesarias para afrontar as múltiples dificultades e demandas que presenta esta nova etapa da vida.

Todos os usuarios das entidades asociadas á Federación necesitan de axuda externa para poder levar a cabo as súas actividades da vida diaria, dende as básicas ata as instrumentais.

Autismo Galicia é unha entidade que se orienta ao desenvolvemento de modelos e apoios especializados para o seu colectivo destinatario, que promove unha intervención baseada en metodoloxías específicas de eficacia contrastada e que recoñece e defende a natureza específica dos TEA e das necesidades das persoas que os presentan co propósito de promover o avance, a investigación e a intervención dirixida a este tipo de trastornos.

INTERVENCIÓN E TRATAMENTO

O diagnóstico de autismo ten que ser realizado por profesionais especializados, co obxectivo de establecer un programa de intervención de apoios individualizados para a persoa. A avaliación ten que pasar por unha valoración directa da persoa con TEA, unha entrevista a familia, con probas específicas para a avaliación do TEA. O proceso de avaliación ten que estar centrado en determinar as limitacións así como destacar os puntos fortes que axuden a establecer apoios adecuados a persoa.

Polo momento non existe ningunha cura para os TEA. Sen embargo, existen factores que van influír de maneira significativa no desenvolvemento da persoa que os presenta e na súa calidade de vida.

É fundamental que o diagnóstico se realice de maneira precoz e que o neno ou nena reciba unha axeitada intervención temperá. Tamén é fundamental que os recursos educativos e comunitarios sexan os axeitados ás súas necesidades individuais e que dispoña dunha rede de apoio que facilite a súa participación social.

Ademais, é imprescindible sinalar que a persoa con TEA segue desenvolvéndose e aprendendo ao longo de toda a súa vida. As características que definen os TEA non desaparecen ao chegar á vida adulta, aínda que as necesidades si van cambiando co tempo.



É preciso impulsar a implementación de intervencións contrastadas para ás persoas con TEA nos distintos ámbitos de atención o longo da súa vida, fundamentalmente no sanitario, educativo e o social.

Así se lles poderá facilitar a transición entre as distintas etapas vitais e se contribuirá a erradicar prácticas non recomendadas ou sen evidencia demostrada.

Así, a calidade de vida da persoa e a da súa familia van estar influídas polas posibilidades de acceder ás intervencións e apoios axeitados, que se adapten ás súas necesidades individuais e que maximicen as súas oportunidades de aprendizaxe, de inclusión social e de desenvolvemento persoal, mantendo todos estes elementos ao longo da vida.



PREVALENCIA

Os estudos de prevalencia sitúan progresivamente aos Tea como un dos trastornos de neurodesenvolvemento máis frecuentes na poboación.

Nos últimos anos conséntase un aumento considerable dos casos detectados e diagnosticados de TEA. Este incremento pode deberse, entre outros factores, a unha maior precisión nos instrumentos de detección, a ampliación dos criterios diagnósticos, ou mesmo a un aumento real da incidencia deste tipo de trastornos.

Persoas con manifestacións máis leves do trastorno ou sen discapacidade intelectual podían no ser identificadas ou recibir un diagnóstico de outro tipo de alteración, como trastorno da linguaxe, déficit de atención, etc.

Por outra parte, o autismo podía non ser recoñecido nas persoas con discapacidade intelectual e grandes necesidades apoio.

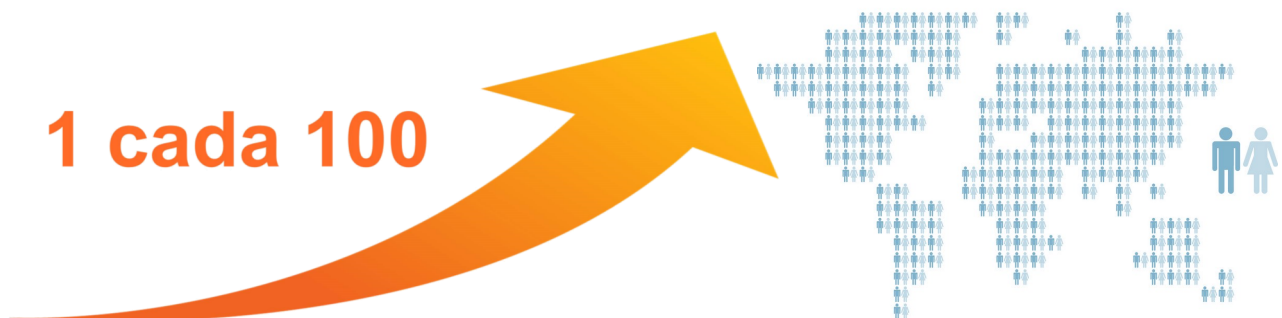

O aumento no coñecemento sobre os TEA e a importancia da intervención temperá no pronóstico dos nenos e nenas que o presentan, propiciaron a posta en marcha de servizos dirixidos especificamente a poboación con TEA. El acceso a estes servizos está en ocasións vinculado a existencia de un diagnóstico de TEA.

Esto propiciou que o estigma asociado o autismo, que leva moitas veces a retrasar o diagnóstico, desapareza fronte a demanda familiar de un diagnóstico que proporcione o acceso os servizos especializados. A súa vez, estes servizos especializados favorecen a localización e rexistro de novos casos. A todo isto hai que sumarlle unha maior conciencia e coñecemento dos Tea tanto nos profesionais como na sociedade en xeral.

Estudios consensuados noutros países establecen a preveleza de 25 persoas con TEA por cada 10.000 cidadáns adultos e 1 caso de TEA por cada 150 nenos en idades escolares.

As investigacións apuntaban ata agora que os TEA se presentaban catro veces máis no caso dos homes que das mulleres. Pero, estes datos estanse cuestionando na actualidade, debido o aumento de diagnósticos en mulleres que se esta a producir nos últimos anos (National Association of Special Educational Needs, 2016).

A razón que pode parece subxacer a esta dificultade é que as mulleres poderían ser máis eficaces na aprendizaxe de estratexias de compensación que axuden a enmascarar os déficits sociais e adaptativos.



A falta de información no ámbito científico provoca tamén sesgos de xénero na práctica profesional. Así, os diagnósticos no caso das mulleres retrázanse aínda máis que no caso dos homes, incluso cando as manifestacións son máis evidentes, e existe un maior risco a que reciban diagnósticos erróneos ou pouco precisos. Nos seus últimos estudos de prevalencia, o Center for Disease Control and Prevention (CDC) informou de unha prevalencia estimada de 1 cada 88 nenos de 8 anos.

No caso de España, os estudos son escasos e limitados ao non existir unha rede de investigación consolidada e sostible a pesar de considerarse unha área fundamental para o avance no coñecemento dos TEA.

Esta carencia provoca a falta de datos estatísticos fiables para planificar os servizos. Os últimos proxectos acometidos neste sentido e que están sendo implementados son o Rexistro RETEA do Instituto de Saúde Carlos III e o proxecto de Autismo España: "sistema de información e estatístico sobre os TEA en España".

É incuestionable que nos últimos anos se multiplicaron os diagnósticos de TEA en todo o mundo, chegando a afectar actualmente en Europa a máis de 3,3 millóns de persoas. En España se calcula que poden existir máis de 450.000 persoas con TEA, aunque non todas se encontren correctamente identificadas e diagnosticadas.

Se partimos da estimación de poboación na Comunidade Autónoma e aplicamos a taxa de prevalencia dos TEA internacionalmente aceptada, 1 de cada 100 persoas, en Galicia somos:

27.000

PERSOAS CON TEA EN GALICIA



PERSOAS ATENDIDAS CON TEA

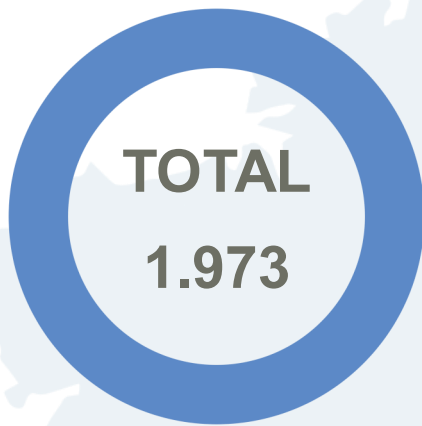

HOMES 1518
MULLERES 455

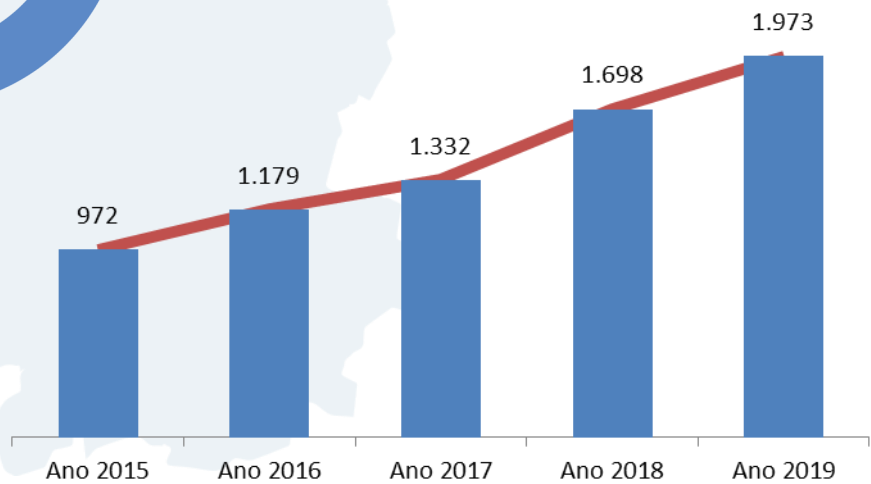

BASE SOCIAL e RRHH



A Federación Autismo Galicia conta con 16 asociacións que representan a unha base social de 1013 persoas asociadas. El número de traballadores total é de 414, e se conta coa colaboración de 95 persoas voluntarias, que contribúen a súa misión.

■ PERSOAS ASOCIADAS ■ TRABALLADOR/AS ■ VOLUNTARIOS/AS

1013

414

95



RECURSOS HUMANOS

Os servizos profesionais para a atención aos TEA os desenvolven un total de 414 traballadores e traballadoras, dos cales 395 están contratados directamente polas entidades.

A gran maioría dos profesionais correspóndense coas labores de intervención na área de atención á saúde, na área de ensinanza así coma outras competencias.

■ DIRECCIÓN E XESTIÓN ■ ATENCIÓN PSICOSOCIAL ■ ENSINANZA ■ ATENCIÓN Á SAÚDE
■ OUTROS

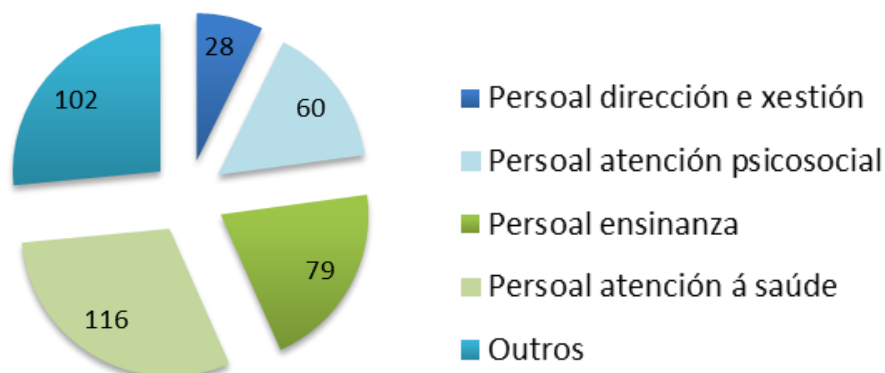

A Federación Autismo Galicia conta co **Servizo de Valoración e Diagnóstico** do trastorno do espectro do autismo nas catro provincias galegas. Durante o ano 2019, realizáronse 146 informes diagnósticos, contando á súa vez, con 52 persoas en lista de agarda nas provincias de Pontevedra e A Coruña.

Así mesmo, aténdese a un total de **146 nenos e nenas nos Centros Educativos Concertados** coa Consellería de Educación, Universidade e Formación Profesional nas provincias de A Coruña e Pontevedra.

Os servizos e programas desenvolto por Autismo Galicia e as súas entidades membro abranguen recursos e intervencións a fin de dar resposta ás necesidades das persoas con TEA ao longo das distintas etapas do ciclo vital e baseándose no **Modelo de Calidade de Vida**.

Así, dende os servizos de valoración e diagnóstico, dáse continuidade á intervención dende o **Servizo de Atención Temperá** ata os seis anos de idade **atendendo durante o ano 2019 a 214 nenos e nenas**.

A Federación conta, ademais, con **73 prazas de Atención Diúrna Terapéutica** para adultos así como **137 prazas de Atención Residencial**.

Doutra banda, hai que destacar a oferta de prazas no **Servizo de Respiro Familiar**, onde, un total de **31 persoas con TEA se beneficiaron deste servizo**.





ATENCIÓN ÁS FAMILIAS

Durante o ano 2019 realizáronse servizos de asesoramento, información e acompañamento que estimamos ten un impacto directo sobre 7892 persoas que conviven cunha persoa con TEA.

7892 PERSOAS ATENDIDAS

FORMACIÓN DE FAMILIAS E PROFESIONAIS

Desenvolvéronse distintas accións formativas específicas sobre autismo dirixidas tanto a familiares como a profesionais externos que desenvolven a súa labor con persoas con TEA.

O conxunto de profesionais foron especialmente mestres/as, psicólogos/as, terapeutas e cuidadores/as, cun total de 982 persoas formadas durante o ano 2019.

982 PERSOAS FORMADAS

SERVIZOS DAS ENTIDADES

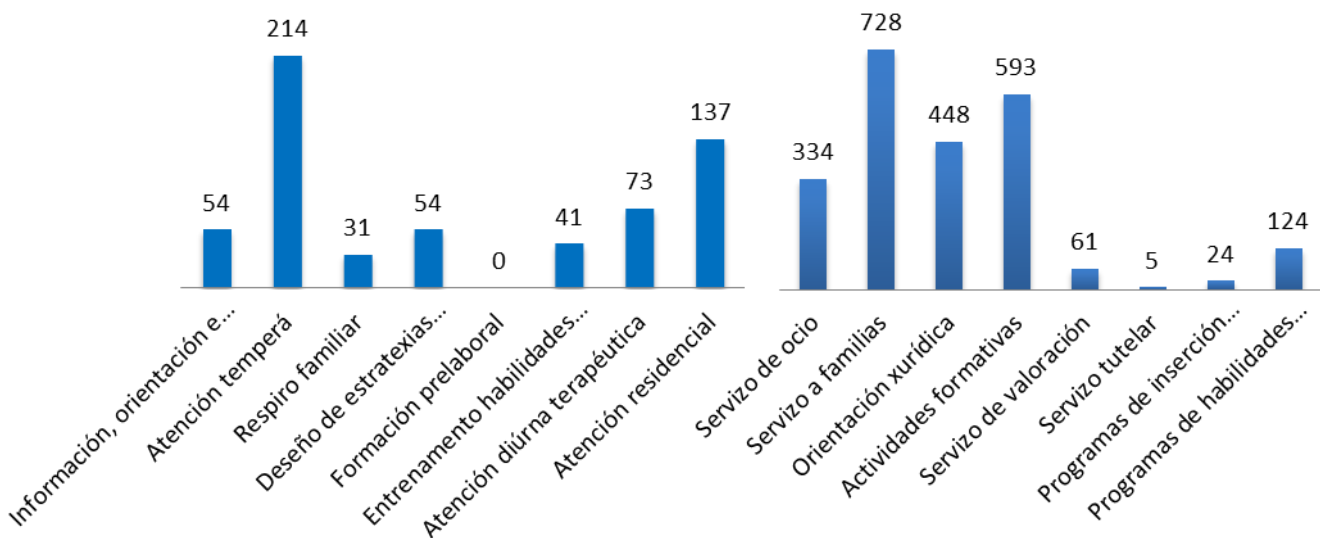

TOTAL 2921 PERSOAS ATENDIDAS NOS SERVIZOS DAS ENTIDADES



PERSOAS BENEFICIARIAS DIRECTAS DA FEDERACIÓN

- Familias atendidas / 570
- Profesionais sanitarios / 4
- Profesionais servizos sociais / 7
- Profesionais da educación / 19
- Estudantes / 327
- Outros profesionais interesados / 67
- Profesionais non federados participantes en programa de formación / 250
- Persoas con TEA / 240

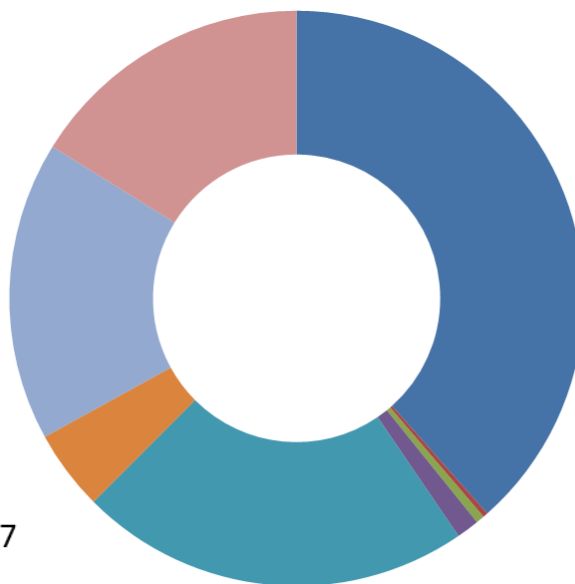

TOTAL 1485





PRIORIDADE ESTRATÉXICA

AVANZAR NO POSICIONAMENTO DA FEDERACIÓN
AUTISMO GALICIA COMO REFERENTE NA
REPRESENTACIÓN DAS PERSOAS CON TEA
E AS SÚAS FAMILIAS EN GALICIA



PROGRAMA DE INCIDENCIA POLÍTICA E REPRESENTACIÓN INSTITUCIONAL



A **FEDERACIÓN AUTISMO GALICIA**, como entidade, está presente nos foros de representación do terceiro sector que traballan polo desenvolvemento de políticas sociais que afectan aos beneficiarios das accións da Federación e entidades asociadas.

Durante o ano 2019 a Federación Autismo Galicia tratou de fomentar ao máximo a súa presenza, de xeito activo nos distintos foros de representación institucional da discapacidade, exclusión social, e específicos dos TEA: **CERMI GALICIA, EAPN GALICIA, Asociación Autismo Europa, Confederación Autismo España.**

Ademais de reforzar vínculos, participar en reunións de traballo, conferencias, xornadas, etc, se promoveron e avanzaron en propostas de converxencia asociativa impulsando a mesma, tanto cara a fóra como cara a dentro e, despois dun ano no que se definiu a nivel interno que, claramente, a Federación Autismo Galicia, representa exclusiva e especificamente ao colectivo de persoas afectadas polos trastornos do espectro do autismo e se consolidaron fortes alianzas entre as entidades asociadas.

Ademais das colaboracións con entidades do terceiro sector, a Federación Autismo Galicia, a través dos seus representantes, mantén unha actividade de representación institucional ante a Administración Pública, Universidades, e calquera outro organismo que se constituía en interlocutor necesario.

A representación institucional se exerce pola Xunta Directiva e Xerencia da Federación, así como, polos responsables de áreas e polas asociacións e **ENTIDADES FEDERADAS.**



COMITÉ EXECUTIVO CERMI-GALICIA

Autismo Galicia forma parte do Comité executivo do CERMI - Galicia a través da representación da nosa Presidenta M^ª José Álvarez Folgar. No ano 2019 participouse nas reunións de comité executivo e asembleas xerais e na realización de actividade de representación institucional do CERMI-Galicia como membros do Comité executivo.

Autismo Galicia forma parte das Comisións permanentes e específicas da mesma, (accesibilidade, educación, muller, servizos sociais, dereitos e saúde.), participando na revisión legislativa e achegas ás comisións nacionais, (representación na comisión nacional de ocio inclusivo).



XUNTA DIRECTIVA da EAPN e grupos de traballo.

Dende o ano 2015, a Federación Autismo Galicia pasa a formar parte da Xunta Directiva de EAPN-Galicia como Tesoureira, participando nas reunións do Grupo de Traballo, Fondos Estruturais e na Comisión de Comunicación, tanto na preparación de accións como no desenvolvemento das mesmas.

Neste ano 2019 celebráronse eleccións para a renovación da Xunta directiva, resultando reelixida a nosa entidade como tesoureira .

Participouse nas reunións de Xunta Directiva e Asembleas Xerais.

Realización de actividade de representación institucional da EAPN-Galicia como membros da Xunta Directiva

Aportacións como membros do Consello Económico e Social de Galicia.

Grupos de traballo:

Participación nas reunións do Grupo de Traballo Fondos Estruturais.

Participación na Comisión de comunicación, tanto na preparación de accións como no desenvolvemento das mesmas.

Accións específicas:

Participación acto “Día da xustiza social no Parlamento de Galicia”

Presentación da campaña X-Solidaria.

Celebración do acto do Día para a Erradicación da Pobreza na Sede do Valedor do Pobo

Participación no “XIII Encuentro de Participación ‘Lucha contra la Pobreza, la Exclusión Social y la Desigualdad en el marco de los ODS’”





A FEDERACIÓN AUTISMO GALICIA INTEGRA A XUNTA DIRECTIVA DA CONFEDERACIÓN AUTISMO ESPAÑA



CONFEDERACIÓN AUTISMO ESPAÑA

A Federación Autismo Galicia integra a Xunta Directiva da Confederación Autismo España dende agosto de 2018 en representación das 77 Asociacións que forman parte dela.

Somos membro da Comisión de directivos da Confederación Autismo España, participando na Comisión sobre Accesibilidade Universal, no Grupo de Traballo sobre Emprego e TEA e formamos parte da Comisión de Comunicación e Comisión de Educación.

ACCIÓNES ESPECÍFICAS: Traballamos realizando en conxunto accións específicas como a participación no desenvolvemento da Campaña “Unha dinámica nova para o autismo”, a participación no Estudo “Muller e TEA”.

Tamén na Segunda fase do Programa para a elaboración dun Censo Estatal de persoas con TEA en colaboración coa Universidade Carlos III, e na Xornada Técnica “Situación y necesidades de las persoas con TEA en España. Resultados e tendencias sociodemográficas en 2019” e na celebración do 25 aniversario da Confederación. E nas campañas de sensibilización con motivo de DMA e o Día Internacional da Síndrome de Asperger.



AUTISMO EUROPA

Mantense, sobre todo na área de comunicación un fluxo de información permanente que permite dar publicidade e coñecemento ás accións da Federación e entidades federadas a nivel europeo.

No ano 2019 participamos no XII Congreso Internacional de Autismo Europa: Una nueva dinámica para el cambio y la inclusión”



UNIVERSIDADES



UNIVERSIDADE DE SANTIAGO DE COMPOSTELA

A Federación Autismo Galicia é recoñecida como entidade colaboradora da Universidade de Santiago de Compostela. Convenio de colaboración coa Facultade de Psicoloxía.



UNIVERSIDADE DA CORUÑA

Colaboración na investigación sobre TEA do Departamento de Neurociencia da Universidade da Coruña

PARLAMENTO DE GALICIA



A Federación Autismo Galicia e o Parlamento de Galicia asinan no 2019 un convenio de colaboración para a promoción da accesibilidade cognitiva e o asesoramento sobre o trastorno do espectro do autismo na cámara lexislativa.

VALEDOR DO POBO



A Federación Autismo Galicia e o Parlamento de Galicia asinan no 2019 un convenio de colaboración para a promoción da accesibilidade cognitiva e o asesoramento sobre o trastorno do espectro do autismo.

ADMINISTRACIÓN AUTONÓMICA

A Federación Autismo Galicia estrutúrase coma a entidade marco en Galicia de referencia na defensa dos dereitos e intereses das persoas con TEA, así como do asesoramento técnico neste eido perante a Administración Autonómica.

A Federación Autismo Galicia forma parte das seguintes estruturas.

- Consello Asesor de Pacientes (Consellería de Sanidade)
- Participación no Proxecto Código 100 de solucións innovadoras con proposta específica na Liña de empoderamento do paciente.
- Membros do Grupo de Traballo sobre Humanización
- Consello Galego de Acción Voluntaria (Consellería de Política Social)

Durante este ano véñense producindo diversos encontros con responsables técnicos e políticos nas distintas áreas que afectan á atención ás persoas con autismo.



XUNTA DE GALICIA
CONSELLERÍA DE POLÍTICA SOCIAL

Interlocución co Conselleiro de Política Social para o plantexamento das demandas do colectivo.

Interlocución coa Directora Xeral de Maiores e Persoas con Discapacidade.

Participación e remisión de aportacións en normativa lexislativa de interese para o colectivo en materia de Política Social.

Incidencia para o alcance de obxectivos estratéxicos sobre a financiación e acceso a servizos específicos para persoas con autismo.



XUNTA DE GALICIA
CONSELLERÍA DE EDUCACIÓN E ORDENACIÓN UNIVERSITARIA

Interlocución co Conselleiro de Educación e Ordenación Universitaria para o plantexamento das demandas do colectivo

Interlocución coa Dirección Xeral de Educación para o planexamento das demandas específicas do colectivo en materia de educación.

Colaboración coa Consellería de Educación na realización de xornadas de formación sobre TEA e educación.

Colaboración na provisión de servizos específicos de asesoramento, formación e promoción da accesibilidade cognitiva en centros educativos.



XUNTA DE GALICIA
CONSELLERÍA DE SANIDADE

Interlocución para a presentación e abordaxe do Programa de Mellora da atención sanitaria ao paciente con TEA e o establecemento de novas liñas de colaboración.



XUNTA DE GALICIA
CONSELLERÍA DE CULTURA E TURISMO

Interlocución para a facilitación de medidas de accesibilidade de cara á celebración do Xacobeo 2021.



XUNTA DE GALICIA
**CONSELLERÍA DE ECONOMÍA,
EMPREGO E INDUSTRIA**

Interlocución coa Secretaría Xeral de Emprego e a Dirección Xeral de Orientación e Promoción Laboral, para o plantexamento de demandas do colectivo: a difícil empregabilidade das persoas con TEA se non se conta con medidas de apoio específicas e as dificultades para as nosas entidades sobre os trámites das convocatorias públicas para a promoción do emprego e formación.

Interlocución co Conselleiro de Economía, Emprego e Industria, para o tratamento sobre as medidas específicas de apoio ás entidades da discapacidade e convocatorias da consellería.



XUNTA DE GALICIA
CONSELLERÍA DE FACENDA

Interlocución para o deseño de medidas de adaptación de pobras de acceso ao emprego público ás persoas con TEA.

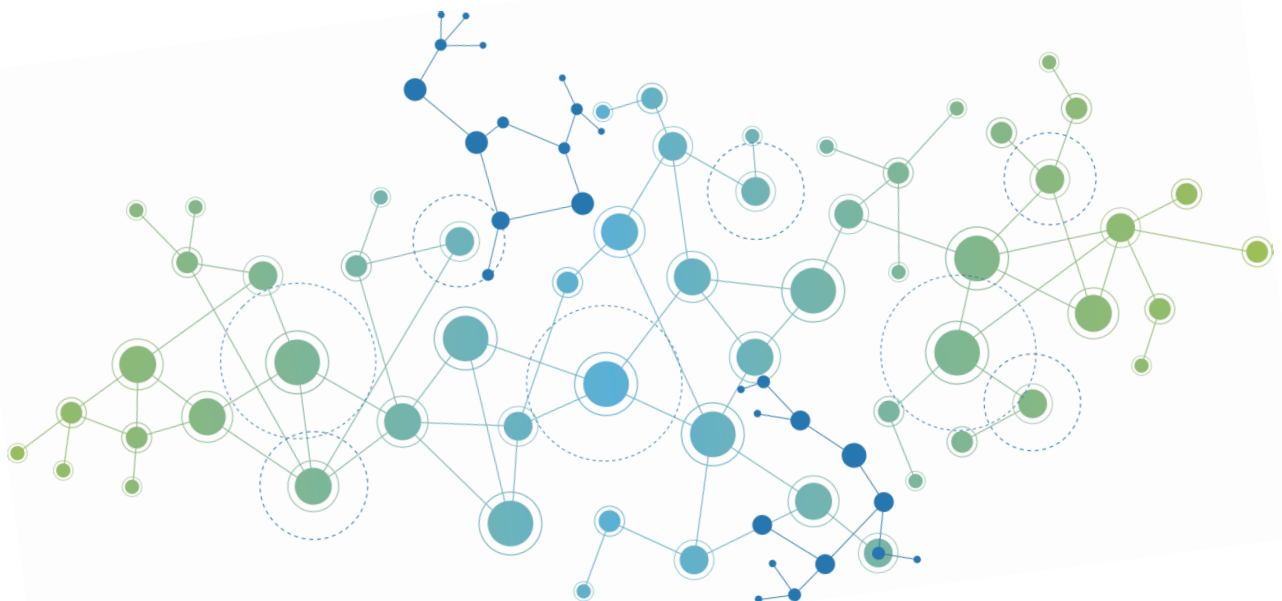

PROGRAMA DE SENSIBILIZACIÓN SOCIAL INFORMACIÓN E DIFUSIÓN



Respostas adaptadas ás necesidades dos grupos de interese da Federación Autismo Galicia: Persoas con TEA e as súas familias, profesionais e axentes clave.

XORNADA CULTURA E AUTISMO



[Xornada EDUCACIÓN E AUTISMO celebrada o día 22 de Outubro de 2019 e organizada pola Federación AUTISMO GALICIA.](#)

Nesta xornada tivemos a oportunidade e o pracer de compartir e debater xunto a profesionais, axentes culturais e familias acerca das mellores vías de promocionar o acceso á cultura para as persoas con TEA. “O desenvolvemento dunha boa política cultural e os programas que a acompañen, son decisivos para unha mellor calidade de vida da cidadanía e a recoñecer a diversidade nos espazos públicos da cultura.” Reuníronse recoñecidos profesionais do ámbito da cultura, para facer unha posta en común sobre a situación actual no campo dos espazos culturais e as persoas con Trastorno do Espectro do Autismo (TEA), debatendo como abordar a súa singularidade, e compartindo diferentes experiencias e modalidades de intervención cultural.

A complexidade dos TEA fai fundamental analizar opcións que dean unha mellor resposta ás súas necesidades e singularidades, e xerar espazos de debate como este para a abordaxe dunha sociedade que recoñeza as diversidades.

Presentouse o número XXIII da revista MAREMAGNUM contando coa presenza da Secretaria do Consello da Cultura Galega, Dona Dores Vilavedra, a Concelleira responsable de Urbanismo, Vivenda, Cidade Histórica e Acción Cultural. Primeira tenente de alcalde. Dona Mercedes Rosón Ferreiro e o Director Xeral de Políticas Culturais, Don Anxo M. Lorenzo Suárez.

Nesta ocasión o acto realizouse no CGAC (Centro Galego de Arte Contemporánea)



XORNADA Presentación
REVISTA MAREMAGNUM nº23 / 2019

CULTURA E AUTISMO

MARTES 22 DE OUTUBRO AS 9:00 HORAS
Auditorio do CGAC (CENTRO GALEGO DE ARTE CONTEMPORÁNEA)
Santiago de Compostela. A Coruña
Inscripcións de balde ata completar aforo en www.autismogalicia.org

autismogALICIA

organiza **CG** autismogALICIA colabora **XUNTA DE GALICIA** Xacobeo 2021 **CGAC** CENTRO GALEGO DE ARTE CONTEMPORÁNEA

O encontro tivo lugar na mañá do martes 22 de outubro no Auditorio do CGAC (Centro Galego de Arte Contemporánea), en Santiago de Compostela, de 9:00 a 14:00h.

Baixo o lema **Presenza, Cultura e Autismo**, o programa comezou coa presentación da nova edición da revista Maremagnum, contando coas intervencións de M^a José Álvarez Folgar, presidenta Federación Autismo Galicia, Román Rodríguez González, conselleiro de Cultura e Turismo, Rosario Álvarez Blanco, presidenta do Consello da Cultura Galega, Xosé Antonio Sánchez Bugallo, Alcalde de Santiago de Compostela, e Cipriano Luis Jiménez Casas, director da revista Maremagnum.

Dando paso as conferencias, a cargo de: Moisés de Lemos Martins, Profesor Catedrático da Universidade do Minho. Encarna Lago, Xerente da Rede Museística Provincial de Lugo. Carolina Casal Chico, Museóloga e Conservadora, e Xestora Cultural. Laura Donis, Directora do Proxecto Empower Parents. Manuel Ojea Rúa. Presidente da Asociación Trascos e Catedrático de Orientación educativa. Macarena Blanco Delgado, Psicóloga de Fundación Menela. Lidia Reyes Bernal, Psicóloga de Asociación Aspanaes, e M^a Soledad García Penalta. Xerente de Asociación Asperga Pechando a Xornada cunha actuación da Orquesta de Castro Navas, composta por persoas con TEA.



AUDIOVISUAL DA XORNADA CULTURA E AUTISMO

Créase un vídeo que recolle as participacións e actividade durante a Xornada Cultura e Autismo.

[As videocreacións están dispoñibles no CANLE DE YOUTUBE DA FEDERACIÓN AUTISMO GALICIA.](#)

XORNADA autismogALICIA
CULTURA E AUTISMO

EXPERIENCIAS CULTURAIS NOS CENTROS E SERVIZOS MIEMBROS DA FEDERACIÓN AUTISMO GALICIA

MARTES 22 DE OUTUBRO AS 9:00 HORAS
Auditorio do CGAC (CENTRO GALEGO DE ARTE CONTEMPORÁNEA)
Santiago de Compostela. A Coruña
Inscripcións de balde ata completar aforo en www.autismogalicia.org

CGAC CENTRO GALEGO DE ARTE CONTEMPORÁNEA
CG autismogALICIA XUNTA DE GALICIA Xacobeo 2021

MACARENA BLANCO DELGADO

XORNADA autismogALICIA
CULTURA E AUTISMO

EXPERIENCIAS CULTURAIS NOS CENTROS E SERVIZOS MIEMBROS DA FEDERACIÓN AUTISMO GALICIA

MARTES 22 DE OUTUBRO AS 9:00 HORAS
Auditorio do CGAC (CENTRO GALEGO DE ARTE CONTEMPORÁNEA)
Santiago de Compostela. A Coruña
Inscripcións de balde ata completar aforo en www.autismogalicia.org

CGAC CENTRO GALEGO DE ARTE CONTEMPORÁNEA
CG autismogALICIA XUNTA DE GALICIA Xacobeo 2021

LIDIA REYES BERNAL



Día Internacional del Síndrome de Asperger

DÍA INTERNACIONAL DA SÍNDROME DE ASPERGER

A Federación Autismo Galicia súmase a CAMPAÑA da Confederación Autismo España do DÍA INTERNACIONAL DA SÍNDROME DE ASPERGER

Desde a Federación Autismo Galicia Autismo apoiamos a campaña para promover a concienciación social en torno ao TEA e reivindicar o exercicio efectivo dos dereitos de todas as persoas que forman parte do colectivo.

Compartindo o evento a través das RRSS da Federación e as súas entidades.

XORNADA “PUNTOS DE ENCUENTRO” DÍA INTERNACIONAL Da SÍNDROME DE ASPERGER

PUNTOS DE ENCUENTRO
#DíaMundialDelAsperger

TDH y ASPERGER
23 de febrero
17:00-20:30

ENTRADA LIBRE

Sesión dirigida a profesionales, familias y personas con TDAH y TEA (Asperger)
CONFIRMAR ASISTENCIA:
asperga.comunicacion@asperga.org

AUDITORIO
CONSERVATORIO PROFESIONAL DE MÚSICA DE CULLEREDO
Andrés Pan Vleiro, 30, Culleredo

LANCIA CORUÑA ASPERGA AUTISMO GALICIA Voluntarios de "la Caixa" CULLEREDO CONCELLO

23.02.19
Culleredo

TDH & ASPERGER PUNTOS DE ENCUENTRO

PROGRAMA

17:00 APERTURA
José Ramón Rioboo, Excmo. Alcalde del Concello de Culleredo
Rita González Fernández, Presidenta ASPERGA
Helena Pardo Iarru, Responsable de formación y vocal de la junta directiva de ANHIDA

Recital Musical a cargo de alumnado del Conservatorio Profesional de Música de Culleredo

17:30 INTERVENCIÓN SOBRE SÍNDROME DE ASPERGER (Equipo técnico Asperga)

18:30 INTERVENCIÓN SOBRE TDAH (Equipo técnico Anhida)

19:30 DESCANSO Chocolate con Churros

20:00 TDH Y ASPERGER, Puntos de Encuentro (Equipo técnico Asperga y Anhida)

20:30 CLAUSURA

23.02.2019
Conservatorio Profesional de Música Culleredo

#18deFebrero #DíaMundialDelAsperger

LANCIA CORUÑA ASPERGA AUTISMO GALICIA Voluntarios de "la Caixa" CULLEREDO CONCELLO

ASPERGA E AUTISMO GALICIA AFONDAN NO ESPECTRO DO AUTISMO NO DÍA INTERNACIONAL DA SÍNDROME DE ASPERGER.

O 17 de Febreiro do ano 2018, Asperga (Asociación Síndrome de Asperger Galicia) e a Federación Autismo Galicia únense nunha xornada de encontro, visibilización, concienciación e reivindicación. Así mesmo, a xornada pretende crear un espazo de debate, no que se intercambien e compartan experiencias, opinións e visións en torno ao Espectro do Autismo e a Neurodiversidade.

CAMPAÑA DE SENSIBILIZACIÓN EN RRSS DÍA MUNDIAL DO SÍNDROME DE ASPERGER



18 DE FEBREIRO
#DÍA INTERNACIONAL ASPERGER



Imaxen realizada polos usuarios das entidades da Federación Autismo Galicia, para o PROXECTO 1 DE 100

Nesta campaña pretendemos posicionarnos como referencia para as persoas con trastorno do espectro do autismo sen discapacidade intelectual asociada (síndrome de Asperger) no territorio autonómico, reivindicando o exercicio efectivo dos seus dereitos e a igualdade de oportunidades.

Fortalecer a idea de que a síndrome de Asperger é trastorno do espectro do autismo sen discapacidade intelectual nin dificultades significativas no desenvolvemento da linguaxe.

RENDEMENTO DA PUBLICACIÓN EN FACEBOOK	11.616 PERSOAS ALCANZADAS	171 VECES COMPARTIDA	1011 INTERACCIONES
---	---------------------------------	----------------------------	-----------------------



UNHA DINÁMICA NOVA PARA O AUTISMO

DÍA MUNDIAL da CONCIENCIACIÓN DO AUTISMO

No Día 2 de abril, Día Mundial de Concienciación sobre o Autismo, desenvolvéronse as diferentes actuacións de gran alcance. Como todos os anos levouse a cabo unha intesa campaña en RRSS sumándonos a campaña de Autismo España e ao movemento Ilumínalo de azul #LIUB.

Tamén tivemos dous Actos institucionais, un no Parlamento de Galicia, e outro Acto Institucional coa Deputación de Lugo no Museo provincial de Lugo e a Rede Museística de Lugo.

Sumamos tamén a nosa axenda a [AXENDA XERAL das ACCIÓNS DA FEDERACIÓN AUTISMO GALICIA con motivo do Día MUNDIAL do AUTISMO.](#)

A Federación Autismo Galicia súmase a CAMPAÑA da Confederación Autismo Europa do DÍA INTERNACIONAL DO TRASTORNO DO ESPECTRO DO AUTISMO.

Os obxectivos da campaña “I ∞ autismo. Unha dinámica nova para o autismo” pretenden aumentar a concienciación social sobre o autismo e promover un mellor coñecemento de como podemos contribuír á inclusión das persoas con TEA.

**CAMPAÑA DE SENSIBILIZACIÓN EN RRSS
“I ∞ AUTISMO. UNHA DINÁMICA NOVA PARA O AUTISMO”**



#DiaMundialAutismo



CAMPAÑA AUDIOVISUAL #FAIUNXESTO

Créanse vídeos que recollen as accións das entidades da federación Autismo galicia e de entidades colaboradoras sumándose a campaña do DÍA MUNDIAL AUTISMO. Estas creacións audiovisuais unifican a campaña de RRSS e permiten visualizar todas as colaboracións conxuntamente xerando máis tráfico nas RRSS.

AS VIDEOCREACIÓNS ESTÁN DISPOÑIBLES no CANLE DE YOUTUBE DA FEDERACIÓN AUTISMO GALICIA.

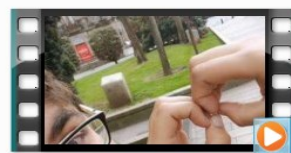



CAMPAÑA ILUMÍNAO DE AZUL / #LIUB2019



A Coruña

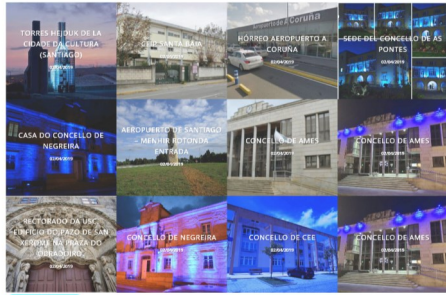

Lugo



Ourense



Pontevedra

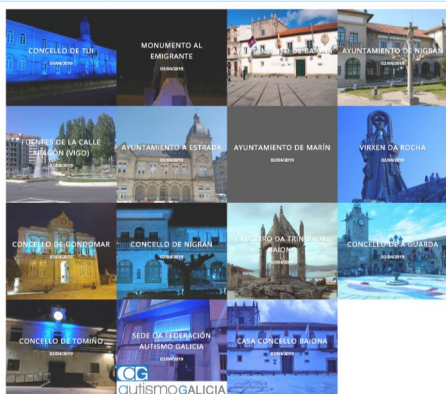

Cada ano, o día 2 de abril, polo Día Mundial de Concienciación sobre o Autismo, miles de edificios e monumentos emblemáticos de todo o mundo ilúmanse de azul como mostra de apoio e solidariedade co colectivo de persoas con Trastorno do Espectro do Autismo (TEA) e as súas familias.

Trátase da **Campaña de sensibilización internacional Light It Up Blue (LIUB)**, promovida por Autism Speaks á que se suma o movemento asociativo do autismo en España. **O reto en 2019 é conseguir que 350 edificios e monumentos en España ilúminense de azul** como mostra de solidariedade co colectivo de persoas con TEA e as súas familias.

Este ano SUMAMOS 20 EDIFICIOS MÁIS e chegamos ao número de 50 EDIFICIOS ILUMINADOS DE AZUL EN TODA GALICIA.

Dende o Pazo de Raxoi, sede do concello de Santiago, as Torres Hejduck da Cidade da Cultura ata a monumental Virxe da Rocha de Baiona luciron de azul. Autismo Galicia logrou seguir sumando concellos a iniciativa: Baiona, Gondomar, Cambados, Bembrive, Nigrán, Burela, Pontareas, Ferrol, Muros, Negreira, Tui, Tomiño, Cangas, formando unha marea azul de apoio ao Trastorno do Espectro do Autismo.

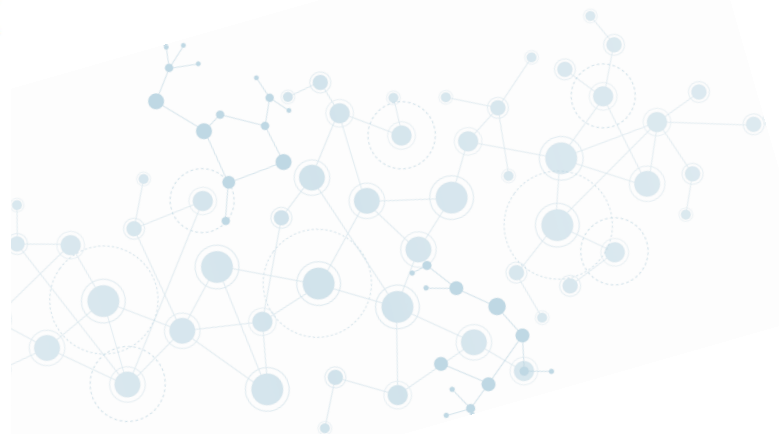

CAMPAÑA AUDIOVISUAL: #LIUB2019

Créase un vídeo que recolle edificios emblemáticos de Galicia invitando a participar a outros concellos.

[As videocreacións están dispoñibles no CANLE de Vídeos da fanpage da Federación Autismo Galicia.](#)





ACTO INSTITUCIONAL DÍA MUNDIAL AUTISMO NO PARLAMENTO DE GALICIA.

DÍA MUNDIAL DA CONCIENCIACIÓN DO AUTISMO 2 de abril



FEDERACIÓN AUTISMO GALICIA

Ten o pracer de convidarlle ao ACTO INSTITUCIONAL no Parlamento de Galicia
Terá lugar o día martes 2 de abril de 2019, as 10:00 horas.

* A inscrición neste acto é obrigatoria.



#DÍAMUNDIALAUTISMO

AS FAMILIAS E PERSOAS CON TEA REVINDICAN AS SÚAS NECESIDADES NO PARLAMENTO DE GALICIA.

O motivo do festexo do día mundial de concienciación do Autismo no Parlamento de Galicia foi a posta en marcha do proxecto de accesibilidade cognitiva coa Federación Autismo Galicia, mediante actuacións dirixidas a favorecer a accesibilidade universal da comunicación e información no Parlamento de Galicia. Foi o marco idóneo para facer unha chamada a todos os grupos parlamentarios, pedindo o compromiso para asegurar a atención integral e específica do colectivo.



AUDIOVISUAL DO ACTO INSTITUCIONAL no PARLAMENTO DE GALICIA

Créase un vídeo que recolle a actividade.

[A videocreacións están dispoñible no CANLE DE YOUTUBE DA FEDERACIÓN AUTISMO GALICIA.](#)

ACTO INSTITUCIONAL DÍA MUNDIAL DO AUTISMO NO MUSEO PROVINCIAL DE LUGO E A REDE MUSEÍSTICA DE LUGO



ACTO INSTITUCIONAL DA FEDERACIÓN AUTISMO GALICIA na DEPUTACIÓN DE LUGO, Rede Museística Provincial de Lugo co gallo do DÍA MUNDIAL da CONCIENCIACIÓN SOBRE O AUTISMO

No marco da celebración do día Mundial do Autismo realízase un acto institucional Inaugurando a mostra UN DE CEN No refectorio do Museo Provincial de Lugo e Rede Museística de Lugo, e nos seus 4 museos simultaneamente.

A inauguración e o acto poñen en relevancia a importancia das diversas accións do tecido asociativo galego das persoas con Trastorno do Espectro do Autismo, Incluir como estratexia de acción a Inauguración da Mostra 1de100, e darlle o tratamento que require neste marco e nun día que ten que incidir na visibilidade das persoas con TEA e as súas familias, así como a reflexión duna sociedade máis xusta coa diversidade.



AUDIOVISUAL DO ACTO INSTITUCIONAL no Museo provincial de Lugo

Créase un vídeo que recolle a actividade.

[A videocreacións están dispoñible no CANLE DE YOUTUBE DA FEDERACIÓN AUTISMO GALICIA.](#)



ANALÍTICAS DA CAMPAÑA #DIAMUNDIALAUTISMO

A campaña iniciouse o 18 de marzo 2019 e deuse por rematada o 15 de abril 2019. Mantendo una media de interese de audiencia superior as 3500 persoas diarias.

Entre o 18-3-2019 e o 19-4-2019 **DUPLICOUSE O RESULTADO DO ANO PASADO** e alcanzáronse **105.032 persoas**.

O pico máis alto de visitas ao Facebook foi o 2 de abril, Día Mundial do Autismo chegando a cifra de **13.918 persoas**.



“I ∞ autismo. Unha dinámica nova para o autismo” é o tema elixido en 2019 para celebrar o 2 de abril o Día Mundial de Concienciación sobre o Autismo.

Pretende aumentar a concienciación social sobre o autismo e promover un mellor coñecemento de como todos podemos contribuír á inclusión das persoas con TEA. A Federación Autismo Galicia súmase á campaña polo Día Internacional das Persoas con TEA (Trastorno do Espectro Autista) elaborada desde a Confederación Autismo Europa e Autismo España.

RENDEMENTO DA CAMPAÑA EN FACEBOOK

105.032

AUDIENCIA SUPERIOR AS 3500 PERSOAS DIARIAS



A estatística de Twitter da campaña do 2019 sinala **un incremento de máis de 10 puntos ao respecto do ano pasado: 36.4K que se corresponde con 36.422 mil impresións neste período.**

Foi unha campaña cun pico de incidencia de case 8000 impresións o día 2 de abril de 2019.

Sus Tweets conseguiron **36.4K impresións** en este período de 29 días

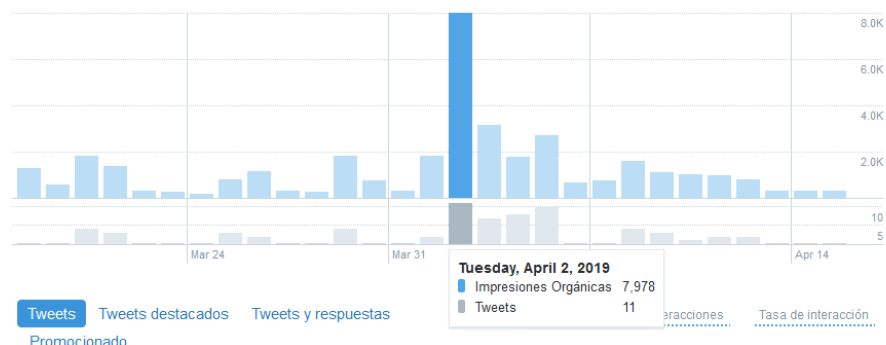

RENDEMENTO DA CAMPAÑA EN TWITEER

36.422 mil IMPRESIÓN

AUDIENCIA SUPERIOR AS 1300 PERSOAS DIARIAS

REPERCUSIÓN EN MEDIOS DMA 2018

Fabiola García se suma a la demanda de Autismo Galicia y pide un plan de acción que desarrolle la estrategia española de TEA

Telexornal serán
02/04/2019 21:32 h

Autismo Galicia presenta la exposición 'Un de cen: comprendendo o expectro'

Reivindicar u inclusiva no Día Mundial do Autismo

Unanimemente apoio a las personas con autismo

Conciencia para no estigmatizar el autismo

Para levar a cabo a difusión destes actos e a consecuente tarefa de sensibilización obxecto da campaña a cabo realizáronse as seguintes acción que tiveron este impacto nos medios de comunicación.

As xornadas convocadas tiveron unha crecente participación cidadán e contamos como sempre co apoio das autoridades, Concellerías de Asuntos Sociais, Benestar, autoridades locais e medios de comunicación nunha gran acción de sensibilización e implicación.

FEDERACIÓN AUTISMO GALICIA #TEACTIVA NO II CONGRESO INTERNACIONAL ASPANAES

O Stand Interactivo da Federación Autismo Galicia, ofreceu a posibilidade de achegarse ás propostas da Federación, e ofrecer información dos programas e proxectos.

Puxemos a disposición variados recursos e tres actividades conxuntas durante toda a duración da xornada do 10 de maio de 9:00h a 19:30h ao sábado 11 de maio de 9:00h a 16:30h

SABES COMO ME SINTO?

PROGRAMA DE FORMACIÓN 2019

ACCESIBILIDADE COGNITIVA

CG #TEAactiva VÍVEO AQUI!

CG #TEAactiva COÑECE!

CG #TEAactiva COÑECE!



PARTICIPA / VISIBILIZA / FÓRMATE / INFÓRMATE

Baixo este lema creamos tres zonas de actividade:

- I. **Zona TI CONTAS:** De captación de CV de persoas interesadas e contactos para enviar INFORMACIÓN dos Programas Formativos da Federación
- II. **Zona MUNDO - Accesibilidade:** Informando sobre os programas específicos destinados á mellora da accesibilidade das contornas e recursos para as persoas con TEA en distintos contextos: no eido sanitario, no eido social e no eido educativo. Puxemos a disposición do público **Gafas de REALIDADE VIRTUAL**, con vídeos que nos achegaron a experiencia sensorial das persoas con TEA.
- III. **Zona TEACTIVA:** Zona de contacto informal con pequeno pero moi agarimoso PhotoCool.



AUDIOVISUAL DA PARTICIPACIÓN DA FEDERACIÓN AUTISMO GALICIA II Congreso Internacional Aspanaes

Créase un vídeo que recolle a actividade.

[A videocreación está dispoñible no CANLE de Vídeos da fanpage da Federación Autismo Galicia.](#)



CAMPAÑA DE SENSIBILIZACIÓN no DÍA Internacional da Muller

#DÍaInternacionaldaMuller
A CAMPÑA DE SENSIBILIZACIÓN tivo un alcance de máis de 3,900 mil persoas.



Rendimiento de la publicación	
3,821	Personas alcanzadas
204	Reacciones, comentarios y veces que se le compartió
142	Me gusta
40	En la publicación
162	En los comentarios
26	Me encanta
10	En la publicación
16	En los comentarios
1	Comentarios
1	En la publicación
0	En los comentarios
35	Veces compartido
33	En la publicación
2	En los comentarios
89	Clics en publicaciones
24	Visualizaciones de fotos
0	Clics en el enlace
65	Clics clics

CAMPAÑA en colaboración coa EAPN: "X SOLIDARIA"



Dende o ano 2015, a Federación Autismo Galicia pasa a formar parte da Xunta Directiva de EAPN-Galicia como Tesoureira, participando tamén na Comisión de Comunicación, tanto na preparación de accións como no desenvolvemento das mesmas.

Durante o ano 2019 participamos na Presentación da campaña X-Solidaria, a Federación creou 7 vídeos un por cada unha das entidades que forman parte da comisión de comunicación.



CAMPAÑA “EU SON UNHA PERSOA CON AUTISMO” DERRUBANDO MITOS



A Federación Autismo Galicia lanza a campaña de sensibilización “Derrubando mitos”



Queremos a participación de todas as persoas con TEA, para que axudemos a dar un paso importante a diante. Eu son unha persoa con autismo.

“Derrubando mitos” é unha campaña de sensibilización que ten como obxectivo visibilizar a TEA, facendo ver, ao público xeral, que as persoas con TEA, non son un grupo homogéneo. Cada unha delas ten as súas propias características e capacidades. Non se trata de un diagnóstico, senón de un estilo de vida.

Para participar, por favor, envíanos a frase que máis se adapte ao teu caso, incluíndo o teu nome e idade. As frases serán publicadas no sitio web da campaña.



Todas as persoas con TRASTORNO DO ESPECTRO DO AUTISMO que poden ter ou non algunha INTERVENCIÓN ASOCIADA, poden chegar a ser persoas cunha vida plena. Hai e ti tes dereito a un traballo e a un desenvolvemento.

CAMPAÑA DERRUBANDO MITOS, é unha campaña de sensibilización que ten como obxectivo visibilizar o TEA dando voz ás propias persoas con autismo.

Con esta iniciativa, daremos a coñecer unha mirada máis ampla e profunda ao redor da singularidade e capacidades das persoas con TEA, incidindo ao mesmo tempo en novas visións e espazos de reflexión respecto diso.



Todas las personas con TRASTORNO DEL ESPECTRO DEL AUTISMO que pueden tener o no alguna INTERVENCIÓN ASOCIADA, pueden llegar a ser personas con una vida plena. Hay e ti tienes derecho a un trabajo y a un desarrollo.



Todas las personas con TRASTORNO DEL ESPECTRO DEL AUTISMO que pueden tener o no alguna INTERVENCIÓN ASOCIADA, pueden llegar a ser personas con una vida plena. Hay e ti tienes derecho a un trabajo y a un desarrollo.



Todas as persoas con TRASTORNO DO ESPECTRO DO AUTISMO que poden ter ou non algunha INTERVENCIÓN ASOCIADA, poden chegar a ser persoas cunha vida plena. Hai e ti tes dereito a un traballo e a un desenvolvemento.



Todas as persoas con TRASTORNO DO ESPECTRO DO AUTISMO que poden ter ou non algunha INTERVENCIÓN ASOCIADA, poden chegar a ser persoas cunha vida plena. Hai e ti tes dereito a un traballo e a un desenvolvemento.

CAMPAÑA DE SENSIBILIZACIÓN DÍA Mundial da Discapacidade



3 DE DECEMBRO
DÍA MUNDIAL DA DISCAPACIDADE



3 DE DECEMBRO
DÍA MUNDIAL DA DISCAPACIDADE



3 DE DECEMBRO
DÍA MUNDIAL DA DISCAPACIDADE



3 DE DECEMBRO
DÍA MUNDIAL DA DISCAPACIDADE



Durante os días circundantes a fecha do Día Mundial da Discapacidade, dende Autismo Galicia, lanzaremos unha campaña en RRSS baseada na **CONVENCIÓN SOBRE OS DEREITOS DAS PERSOAS CON DISCAPACIDADE** e por tanto as persoas con Trastorno do Espectro do Autismo.

A campaña constará de vídeos e carteis que lembren os propósitos da convención en canto aos distintos aspectos da discapacidade asociados as persoas con TEA.

Un dos obxectivos fundamentais é rachar cos prexuízos sociais asociados ao colectivo, e despertar a conciencia sobre o respecto e aceptación das diferencias.



3 DE DECEMBRO
DÍA MUNDIAL DA DISCAPACIDADE



3 DE DECEMBRO
DÍA MUNDIAL DA DISCAPACIDADE



CAMPAÑA DE SENSIBILIZACIÓN no DÍA Mundial da Discapacidade ADAPTADA ao manifesto do CERMI “sos soidade”

Participación no ACTO OFICIAL do CERMI - Galicia do DÍA Mundial da Discapacidade



Durante os días circundantes a fecha do Día Mundial da Discapacidade, dende Autismo Galicia, lanzaremos unha campaña en RRSS baseada na **CONVENCIÓN SOBRE OS DEREITOS DAS PERSOAS CON DISCAPACIDADE** e por tanto as persoas con Trastorno do Espectro do Autismo.

A campaña constará de vídeos e carteis que lembren os propósitos da convención en canto aos distintos aspectos da discapacidade asociados as persoas con TEA.

Un dos obxectivos fundamentais é rachar cos prexuízos sociais asociados ao colectivo, e despertar a conciencia sobre o respecto e aceptación das diferencias.

ACTO de ENCENDIDO DA ÁRBORE DE NADAL para apoiar o programa "BBMiradas" no DÍA INTERNACIONAL E EUROPEO DAS PERSOAS CON DISCAPACIDADE

A Presidenta da Federación Autismo Galicia fai unha presentación da **FEDERACIÓN AUTISMO GALICIA** e a súa vinculación con **AUTISMO ESPAÑA**.

A **FEDERACIÓN AUTISMO GALICIA** PARTICIPA NO ENCENDIDO DA ÁRBORE DE NADAL para apoiar o programa "BBMiradas" iniciativa social que permitirá a implantación nacional dun programa de detección do trastorno do espectro do autismo (TEA) en bebés menores de 36 meses a través dunha nova técnica de análise de seguimento visual.



AUDIOVISUAL DA PARTICIPACIÓN NO ENCENDIDO DA ÁRBORE

Créase un vídeo que recolle as participacións no acto ENCENDIDO DA ÁRBORE DE NADAL para apoiar o programa "BBMiradas" iniciativa social que permitirá a implantación nacional dun programa de detección do trastorno do espectro do autismo (TEA) en bebés menores de 36 meses a través dunha nova técnica de análise de seguimento visual

[As videocreacións están dispoñibles no CANLE DE YOUTUBE DA FEDERACIÓN AUTISMO GALICIA.](#)

PROGRAMA DE PUBLICACIÓNS



REVISTA MAREMAGNUM

A Federación AUTISMO GALICIA publica o Nº XXIII da revista científica MAREMAGNUM, sobre os Trastornos do Espectro do Autismo.

A Federación AUTISMO GALICIA publica o número XXIII da revista científica MAREMAGNUM, sobre os Trastornos do Espectro do Autismo. Este número leva por título 'Cultura e Autismo', outro alicerce básico e fundamental do «estado de benestar» da nosa comunidade, con artigos elaborados por recoñecidos especialistas relacionados co ámbito do TEA e vertebrados entorno o tema da educación.

Dirixida polo director xeral da Fundación Menela D. Cripriano L. Jiménez, publícase en edición bilingüe en formato libro debido a súa gran repercusión entre centros, entidades e profesionais do resto de España e Iberoamérica. Tamén se pode acceder a ela a través de internet, na páxina web de Autismo Galicia e a través la liña Issuu, que permite a visualización, de forma máis atractiva e dinámica. Maremagnum entra a formar parte, deste forma, dunha biblioteca dixital mundial, coa posibilidade de que os usuarios a atopen facilmente, poidan compartila, opinar sobre ela e mesmo descargala.

MAREMAGNUM
publicación galega sobre o trastorno do espectro do autismo
nº 23 - 2019

CULTURA E AUTISMO



Revista: MAREMAGNUM
Nº: XXIII. Ano 2019
Páxina. 183 páxinas
Director: Cipriano Jiménez
Casas. Edición: bilingüe (castelán-galego)
Portada: Ilustración Pepe Barro. Exemplos: 500 exemplares

PUBLICACIONES de recursos de INFORMACIÓN E SENSIBILIZACIÓN



DIFUSIÓN E SENSIBILIZACIÓN características do TEA

Publícanse os folletos características do TEA e Réplícanse en RRSS. A finalidade é ter información de man para ofrecer en todos os eventos e formacións que se leven a cabo durante o ano. Concienciar sobre a prevalencia do TEA e as súas características. Xerar posts informativos, veraces e contrastados para ofrecer información en RRSS. Número de exemplares: 1,000.00

RENDEMENTO DA PUBLICACIÓN EN FACEBOOK	12.904 PERSOAS ALCANZADAS	135 VECES COMPARTIDA	809 INTERACCIONES
--	----------------------------------	-----------------------------	--------------------------

DIFUSIÓN E SENSIBILIZACIÓN proxecto UN DE CEN

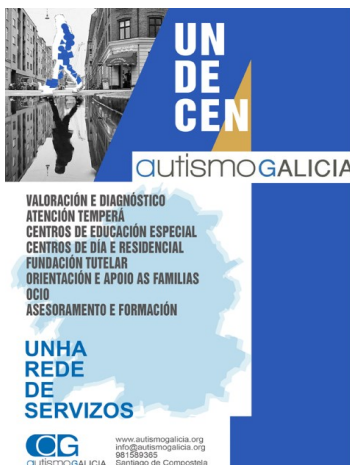

FOLLETOS DE DIFUSIÓN E SENSIBILIZACIÓN UN DE CEN E RRSS

A finalidade é ter información de man para ofrecer en todos os eventos e formacións que se leven a cabo durante o ano. **Concienciar sobre a prevalencia do TEA e as súas características.** Xerar posts informativos, veraces e contrastados para ofrecer información en RRSS. Número de exemplares: 500.00 **TOTEM PROXECTO UN DE CEN DIFUSIÓN E SENSIBILIZACIÓN**



CAMPAÑA AUDIOVISUAL

UN DE CEN

CREACIÓN DE VÍDEOS DAS ACCIÓNS DA FEDERACIÓN AUTISMO GALICIA E AS SÚAS ENTIDADES.

VIDEOCREACIÓN SOBRE AS ACTIVIDADES DA FEDERACIÓN: FORMACIÓN E SESIBILIZACIÓN PROXECTO UN DE CEN

[As videocreacións están dispoñibles no CANLE DE YOUTUBE DA FEDERACIÓN AUTISMO GALICIA.](#)



UN DE CEN / UNO DE CEN / FEDERACIÓN AUTISMO GALICIA
8 visualizaciónes · 25 oct. 2019

FEDERACIÓN AUTISMO GALICIA
"Un de Cen. Comprenderlo e aceptar". É un proxecto integral que combina o traballo de INFORMACIÓN, SENSIBILIZACIÓN e FORMACIÓN, que serve ante a necesidade de crear unha cultura de atención cara as necesidades e realidade das persoas con Trastorno do Espectro de ALTA FUNCIÓN.



VIDEOCREACIÓN SOBRE A PREVALENCIA

FORMACIÓN E SESIBILIZACIÓN

[As videocreacións están dispoñibles no CANLE DE YOUTUBE DA FEDERACIÓN AUTISMO GALICIA.](#)

CAMPAÑA PECHE DO ANO E NADAL

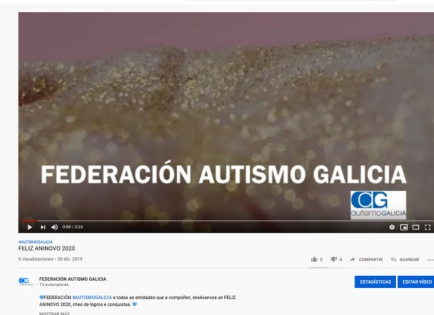
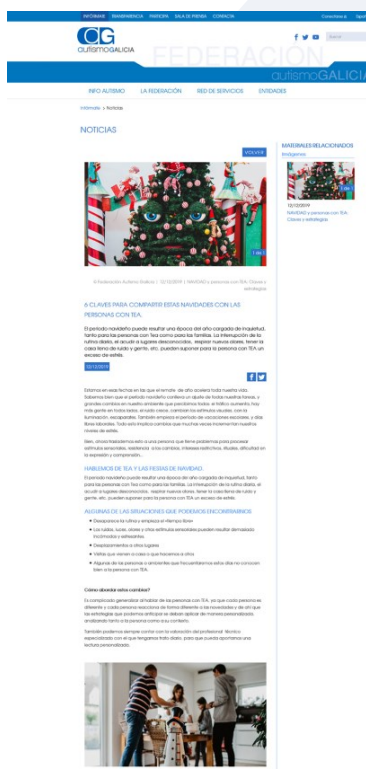

PROGRAMAS DE DIFUSIÓN: Rendemento ANUAL DAS RRSS DA FEDERACIÓN AUTSIMO GALICIA

A través dos medios de comunicación tradicionais, pero tamén dos dixitais, Autismo Galicia leva a cabo unha importante acción de difusión tratando de sensibilizar sobre a nosa realidade.

A Federación Autismo Galicia desexa seguir sendo fonte fidedigna de información e de consulta para os medios de comunicación, para as nosas entidades, para as familias e para a sociedade civil.

Actualmente a nosa actividade de INFORMACIÓN E SENSIBILIZACIÓN faise a través de catro plataformas dixitais: a web da Federación Autismo Galicia, e mantemos unha marcada presenza nas nosas redes sociais, Facebook, Twitter e Youtube.

FACEBOOK

[@federacion.autismo.galicia](https://www.facebook.com/federacion.autismo.galicia)



A páxina Facebook de Autismo Galicia é unha fonte constante de novas e de INCIDENCIA SOCIAL. O obxectivo pasa por dar maior visibilidade ao colectivo, tratando de chegar a un público interesado nos TEA pero tamén abrindo novas vías para conectar coa sociedade en xeral.

DURANTE O 2019 CHEGAMOS A 5029 SEGUIDOR@S.

Normalmente, véñense publicando entre un e dous posts diarios entre as 11 da mañá e as 2 da tarde. Os contidos céntranse principalmente nas actividades da Federación Autismo Galicia e as súas entidades e calquera novidade do terceiro sector e o mundo da discapacidade.

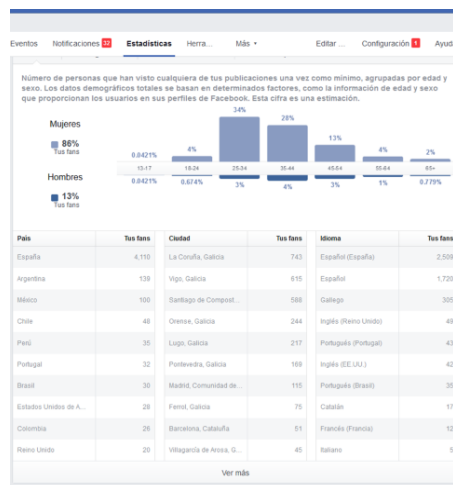

CRECIMIENTO nº de Seguidores

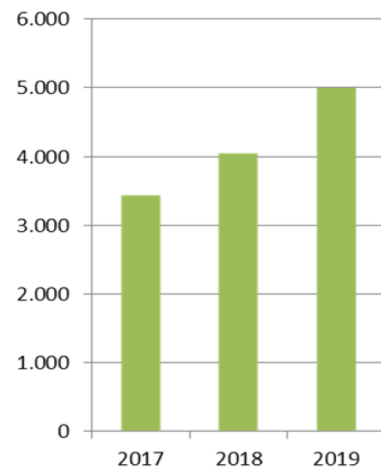

TWITTER

[@AutismoGalicia](https://twitter.com/AutismoGalicia)



Na actualidade conta con 2.695 seguidores conseguindo un aumento respecto ó ano anterior. A rede utilízase tamén para dar conta das actividades da Federación, así como das súas entidades asociadas. Temos presenza en Twitter dende o 28 de abril do 2014. Séguese un ritmo de publicación de entre un e dous tweets de media diaria, e os principais temas cos que se traballa son novas relacionadas co mundo da discapacidade e toda a información relacionada coa Federación Autismo Galicia e as súas entidades.

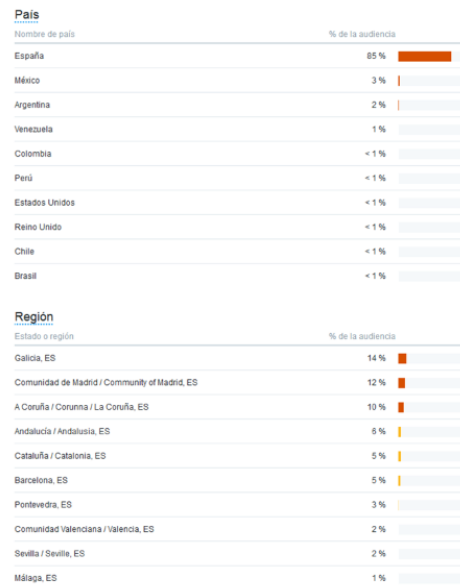

NOVA WEB CORPORATIVA: www.autismogalicia.org

Este ano renovamos páxina web dentro do Programa MÁ S SOCIAL CONECTA da Fundación Barrié. Ofrecendo unha maior calidade de información, organización dos contidos e facilidade de navegación, e novos servizos de información e canles de fluxo de información para nosas entidades. A páxina web é actualizada constantemente destacando o crecemento de visitas.

Orientando a información aos contidos de calidade e referencia no ámbito da saúde, a educación, e os recursos necesarios para a mellora da calidade de vida das persoas con Tea e as súas familias, facilitando unha información contrastada e buscando posicionarnos como rede de referencia e de apoio dentro da comunidade.

Dentro da nova liña de márketing dixital, elaborando campañas novas e frescas, estratexias dixitais de visibilidade e posicionamento dentro das redes sociais, achegando seriedade, proximidade e fiabilidade. Pretendemos marcar presenza en foros de interese coa elaboración de artigos con contidos fiables e rigorosos, que apoiem o prestixio da nosa marca. Tendo sempre en conta o promover unha imaxe positiva do colectivo, e constituírnos como un interlocutor de referencia tanto para as entidades, a administración, e para as familias e persoas.

A nosa labor desde o departamento de comunicación é crear e difundir unha mensaxe clara que acabe cos estereotipos, creando instrumentos que faciliten unha linguaxe común.





NOVA WEB CORPORATIVA



NOVOS SERVICIOS IMPLEMENTADOS NA WEB

1. MAIOR CALIDADE DE INFORMACIÓN.
2. ORGANIZACIÓN E CREACIÓN DE NOVOS CONTIDOS.
3. FACILIDADE DE NAVEGACIÓN.
4. SERVICIOS DE INFORMACIÓN E CANLES DE FLUXO DE INFORMACIÓN PARA NOSAS ENTIDADES.
5. CREACIÓN DA AXENDA DE ACTIVIDADES DE ENTIDADES FEDERADAS
6. REPOSITORIO DE DOCUMENTOS E GUIAS.
7. INFORMACIÓN DA REDE DE SERVICIOS.
8. MAPA DE LOCALIZACIÓN DAS ENTIDADES.
9. BUSCADOR DE RECURSOS E SERVICIOS DA REDE DE ENTIDADES DA FEDERACIÓN AUTISMO GALICIA.
10. NOVO ESPAZO PARA TESTIMONIOS E REPOSITORIO DE EXPERIENCIAS

E ponse en marcha tamén a [acción WEB EN REDE / WEB VIVA: A voz da rede](#). Poñendo en valor a oferta de programación das entidades, os seus servizos e tamén a gran rede de profesionais cos que contamos, convidándoos a participar nas publicacións profesionais da REDE DE ENTIDADES.

ANALÍTICAS DA WEB

A páxina antiga foi dada de baixa no mes de xullo, ata ese momento as analíticas daban un incremento de case 4000 usuarios respecto ao ano anterior, cun tráfico en aumento de máis de 2000 vistas en comparativa co ano anterior.

No tramo dende **XANEIRO-XULLO** o incremento foi moi considerable, e pronostica unha escalada que supera os anos anteriores.

PREVEENDO UN NÚMERO TOTAL DE VISITAS A PÁXINA DE APROXIMADAMENTE 100.000 PERSOAS.

Un incremento do 90% de novos visitantes. Destacando a idade das persoas visitantes na súa maioría entre os 24 e os 34 anos e maioritariamente mulleres.

As novas medicións e tráfico da nova web veranse reflexadas no ano 2020, debido aos períodos inactivos en google analytics a partir de Xullo do 2019, que se corresponden cos traballos de migración da páxina, construción, validación etc.





IMPACTO NOS MEDIOS DE COMUNICACIÓN CONSTRUINDO CONCIENCIA SOCIAL

Autismo: claves para poder detectarlo

El diagnóstico del espectro autista afecta a una de cada cinco nacimientos. Con el consenso de 400 gallegos...

Siempre impecable gracias a La Voz de Galicia

Plancha de vapor TAURUS
CONSIGUELA EN TU QUIOSCO DESDE MAÑANA
POR SOLO 29,95€

«El autismo no es una enfermedad, no tiene cura. La seudociencia nos usa»

Una madre advierte del daño que hacen grupos que promueven terapias alternativas

«No es una enfermedad y, en consecuencia, no tiene cura. Es una condición diferente. La seudociencia nos usa» Jenny Ondán no puede ser más clara. Como madre de un niño con TEA (Trastorno del Espectro del Autismo) lanza un mensaje para todos esos padres que, como ella en su día, reciben un diagnóstico para sus hijos que les cambia las expectativas vitalistas en un duelo que se prolonga hasta que realmente conocen cómo es realmente la condición de sus hijos. Por eso, como apunta la psicóloga de Autismo Galicia, Cristina Couto, es en ese momento de duelo cuando estos son más vulnerables emocionalmente en «víctimas potenciales» de los grupos que promueven la seudociencia o de esos que cuentan la falacia de que las «vacunas están dentro» de esta condición.

Por eso, como apunta Jenny, «cuando una familia recibe el diagnóstico, lo que no tiene que hacer es darle leña o llevarlo a terapias milagrosas, lo que es fundamental es tratarlo como a todos los niños. Trabajar con ellos desde más allá. Desde de la escuela ordinaria, pedir apoyos para el colegio y el hogar...».

Ella, mejor que nadie, sabe qué tratamientos cuanto antes, con resultados y costo, se hacen muchos cosas: «Cuando diagnosticamos a un hijo en tres años, pero eso mismo amor, logopedia, psicología... ha progresado. De lo que presuman los que recomiendan como tratamiento la leña es que respecto a los niños del autismo. Y un hijo pasó de un diagnóstico de autismo de Kanner (clásico) a los tres años, a un síndrome de Asperger (ahora tiene 20) totalmente funcional». La mamá a base de trabajar en casa, con el colegio, con...

Lo humano también tiene premio

El programa contra las barreras frente al autismo, entre los ocho del Chusce finalistas de los Premios BIC

Son muchos más que dibujos y su apariencia sencilla es, sin embargo, tan importante como el entendido. El programa para tratar de salvar barreras de comunicación con las personas autistas, que tiene en los pictogramas instalados en el interior de parte más visible, la sido una de las obras iniciativas del Chusce que recogieron, este jueves, su reconocimiento como finalistas de los premios nacionales

Autismo Galicia xerou 120 novas que foron publicadas nos principais medios de comunicación da comunidade: La Voz de Galicia, El Correo Gallego, Faro de Vigo, La Opinión, Atlántico.net, e El Progreso logrando así chegar a poboación galega en xeral. Tamén en radios, como en Cadena Ser, Onda Cero, Cope. E medios televisivos coma CORREO TV, TVG, NOS TV.

Máis alá de difundir as actividades que realiza a FAG, Autismo Galicia pretende axudar a construír conciencia social e promover e garantir a plena inclusión das persoas con con TEA na sociedade.

Oeldiario.es

Cristina Couto: «Las personas con autismo necesitan saber qué va a pasar»

Cristina Couto: "Las personas con autismo necesitan saber qué va a pasar"

EFE - Santiago de Compostela

02/03/2019 - 12:05h



La prevalencia del trastorno de espectro autista (TEA) en los recién nacidos ha aumentado en los últimos años hasta llegar a estar presente en el uno por cien de los niños, según datos recogidos por estudios recientes.

Marín, primer municipio de Galicia en implantar la 'hora de atracciones' para niños con autismo

La zona de atracciones de las Fiestas del Carmen del municipio portuense está habilitada para que las personas que sufren espectro autista también puedan disfrutar de los festivos veraniegos.

Otras maneras de entenderse

El Servicio de Neurofisiología del Chusce instala en el Materno pictogramas para comunicarse con los pacientes del espectro autista que acuden a hacerse pruebas

En la sala de espera de neurofisiología, donde se hacen los electroencefalogramas en el Materno, las paredes se están dotando. Desde hace unos días, unos sencillos dibujos relatan qué es lo que va a suceder dentro de esa consulta en la que se dedican a leer el correo: pasando la vista se ve que una enfermera te va a poner un gorro con pegatina, que hay que cerrar los ojos; y que al final habrá premios antes de regresar a casa.

52 reproducciones

Con Voz de sábado/ Con Voz de domingo ha transmitido en directo, 6 de julio a las 11:26

¡ENDIRECTO! Hemos disfrutado muchísimo con la visita de la gerente de Federación Autismo Galicia. Gracias a Patricia Blanco por hablar tan bien tan claro sobre los mitos y estigmas que todavía existen sobre el #autismo

Disfruta de contenido con tus amigos o con un grupo [Iniciar vídeo en grupo](#)



Diario de Pontevedra

La Federación de Autistas aplaude la hora de silencio en las atracciones

El Consejo de Marín es el primero de Galicia que opta por aplicar esta iniciativa

Con el arranque de las Fiestas del Carmen el pasado sábado, Marín se ha convertido en foco de atracción turística en la comarca. Una de las últimas noticias que se ha conocido en torno a la villa marplatense gira sobre la posibilidad de adoptar una fiesta al mayor número de gente posible. Y con esta idea, el Consejo ha decidido poner en marcha una medida totalmente pionera que no es otra que habilitar la zona de atracciones a las personas que sufren espectro autista

Furgoneta más barata de VW

Galicia recibe o ventoso e as temperaturas a abaxar

La propiedade de Melina llega a los tribunales



PRIORIDADE ESTRATÉXICA

**AVANZAR NA CONVERXENCIA, COHESIÓN
E COLABORACIÓN DAS ENTIDADES
FEDERADAS E O COLECTIVO DO
AUTISMO EN GALICIA**



PROGRAMA DE INFORMACIÓN E ASESORAMENTO A ENTIDADES

A Federación Autismo Galicia ten o compromiso de avanzar na cohesión do colectivo na comunidade.

Na federación, converxen os esforzos das quince entidades das que está formada, levando a cabo a súa representación institucional e marcando as estratexias a seguir en canto a súa incidencia política.

Periodicamente, a Federación Autismo Galicia informa ás súas entidades de toda aquela información de relevancia para o colectivo, da actividade xerada por cada área de traballo da organización, así como doutras novas interesantes para o colectivo de fontes externas: Normativa, Administración e Formación.

Durante este exercicio rexistráronse 110 boletíns informativos.

O servizo de asesoramento a entidades federadas, apoia o traballo das entidades logrando maior converxencia identitaria e a potenciación das súas actividades. Dende a Federación, estase sempre dispoñible para o asesoramento en investigación, formación, divulgación ou calquera outro tipo de información que repercuta positivamente nas asociacións e, por conseguinte, no colectivo.

Info Autismo Galicia

De: Info Autismo Galicia <info@autismogalicia.org>
Enviado et: viernes, 19 de julio de 2019 8:58
Asunto: Convocatorias

Infoasociacións.

FUNDACIÓN ADECO

II convocatoria de becas para estudantes universitarios e de formación profesional con discapacidade. Axuda económica de ata 4.000€ para estudar unha carreira universitaria, formarte no estranxeiro, especializarte mediante un master, realizar unha formación profesional ou mellorar o inglés.
Prazo presentación: Ata o 30 de setembro 2019

INSTITUTO UNIVERSITARIO DE INTEGRACIÓN EN LA COMUNIDAD (INICO) E FUNDACIÓN GRUPO NORTE

XVIIª Edición do concurso de fotografía dixital "Las personas con discapacidade en la vida cotidiana". Poden participar todas as persoas maiores de 18 anos que envíen fotografías a través da web do concurso. O certamen busca sensibilizar sobre como é o día a día das persoas con discapacidade a través da fotografía.
Prazo presentación: 10 de novembro de 2019

FUNDACIÓN ROMPER BARRERAS

VIII Edición dos premios romper barreras. Premiar e fomentar a mellora da calidade de vida das persoas con discapacidade, mediante o uso de tecnoloxías de apoio.
Prazo presentación: 3 outubro 2019



PROGRAMA DE FORMACIÓN

Este programa brinda, tanto os profesionais, familias, e diversos axentes, a posibilidade da formación necesaria para dispoñer das habilidades básicas imprescindibles para mellorar a intervención coa persoa con TEA, nos ámbitos sociais sanitarios e educativos.

PROGRAMA FORMATIVO INTERNO

O programa formativo interno se destina tanto a profesionais da federación como das entidades federadas co obxectivo de manter sempre unha formación actualizada que nos permita atender as demandas do noso colectivo con garantías de eficiencia e solvencia.

Abordaxe do TEA no ámbito educativo

CURSO 3: 06 / 4 / 2019

INTERVENCIÓN SOBRE AS CONDUCTAS INADECUADAS EN PERSOAS CON TEA: O APOIO CONDUCTUAL POSITIVO.
DOCENTE: MARLENE HORNA CASTIÑEIRAS.



autismoGALICIA

Abordaxe do TEA no ámbito educativo

CURSO 2: 09 / 3 / 2019

HABILIDADES SOCIAIS EN PERSOAS CON TRASTORNO DO ESPECTRO DO AUTISMO.
DOCENTE: MARLENE HORNA CASTIÑEIRAS.



autismoGALICIA

Abordaxe do TEA no ámbito educativo

CURSO 1: 23 / 2 / 2019

APOIOS VISUAIS COMO FERRAMENTA DE INTERVENCIÓN NOS TRASTORNOS DO ESPECTRO DO AUTISMO.
DOCENTE: MARLENE HORNA CASTIÑEIRAS.



autismoGALICIA

CICLO FORMATIVO ABORDAXE DO TEA NO ÁMBITO EDUCATIVO

31

PERSOAS ASISTENTES

IMPARTIDO POR: Marlene Horna Castiñeiras.

Nestes cursos preténdese que os participantes aprendan como intervir e axudar ás persoas con TEA en diversos contextos empregando diferentes tipos de apoios visuais. Adquiran recursos e ferramentas para ensinar ás persoas con TEA a desenvolverse socialmente.

E entendan por que se producen e mantéñense as condutas inadecuadas no contexto escolar ordinario. Saber que detrás destes comportamentos existe un motivo que aprenderemos a descubrir e analizar para así planificar e intervir de forma proactiva.

Constó de tres cursos dende o 23 de febreiro ata ó 6 de abril do 2019.

Destinatarios: profesionais do ámbito educativo que traballan con persoas con TEA: mestres, educadores, orientadores, psicólogos, psicopedagogos, logopedas, coidadores, etc



PROGRAMA FORMATIVO ESPECÍFICO PARA PROFESIONAIS NO ÁMBITO DOS TEA



CURSO: MULLER E TRASTORNOS DO ESPECTRO DO AUTISMO

100

PERSOAS ASISTENTES



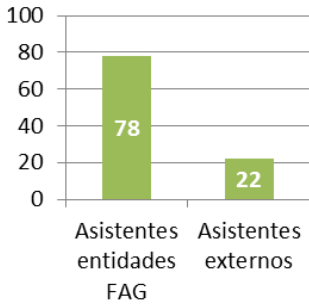

IMPARTIDO POR: Maria Merino Martínez

Destinatarios: profesionais da rede de asociacións da Federación, profesionais externos e familias.

Con este curso preténdese dotar de coñecemento a profesionais do ámbito sanitario e social sobre a detección e intervención de problemas relacionados especificamente coa muller con TEA.

CURSO APLICACIÓN DA METODOLOXÍA TEACCH NA AULA E NO CENTRO

IMPARTIDO POR: Rosa Álvarez

Neste curso déronse a coñecer coñecementos das técnicas da Metodoloxía TEACCH, ferramentas para a aplicación eficaz da Metodoloxía, e a elaboración dun deseño individualizado para a ensinanza de habilidades que favoreza a autonomía persoal da persoa con TEA en todos os contextos da súa vida cotiá.

Destinatarios: profesionais do ámbito sanitario e social e familias de persoas con TEA.

112
PERSOAS ASITENTES

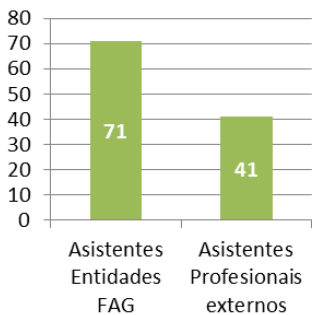

CURSO APOIOS VISUAIS PARA MELLORAR A VIDA DAS PERSOAS CON TEA E AS SÚAS FAMILIAS

IMPARTIDO POR: Marlene Horna Castiñeiras

Este curso céntrase na intervención e axuda ás persoas con TEA en diversos contextos empregando diferentes tipos de apoios visuais.

Destinatarios: familias e persoas con TEA.

35
PERSOAS ASITENTES

CG autismoGALICIA
PROGRAMA DE FORMACIÓN
APOIOS VISUAIS PARA MELLORAR A VIDA DAS PERSOAS CON TEA E AS SÚAS FAMILIAS
DOCENTE: MARLENE HORNA CASTIÑEIRAS
Destinatarios: o curso está destinado exclusivamente a familias de persoas con TEA, tendo preferencia as familias socias das entidades asociadas á Federación Autismo Galicia.
CURSO : 8 de Xuño 2019
Número de prazas: 35
Horario: de 10:00 a 14:00 e de 15:30 a 18:30
Lugar de realización: Centro Alameda - Edificio IESIDE: Rúa Nova nº 33, Santiago de Compostela - Cp. 15104
Prezo: 65€. Familias das entidades asociadas á Federación Autismo Galicia: 12€
PRAZO DE INSCRICIÓN ATA O 21 DE MAIO DE 2019

COMPRENDER E ACTUAR SOBRE AS CONDUCTAS PROBLEMÁTICAS: APOIO CONDUTUAL POSITIVO EN PERSOAS CON TRASTORNO DO ESPECTRO DO AUTISMO

35
PERSOAS
ASITENTES

IMPARTIDO POR: Marlene Horna Castiñeiras

No curso analizáronse as conductas problemáticas coma o xeito en que unha persoa trata de cubrir unha necesidade que experimenta (algo que necesita, desea, quere evitar, etc.) en un contexto determinado. Os motivos das conductas problemáticas. Estratexias de ensinanza de habilidades ó alumno no espectro, e deseñar e por en marcha as adaptacións oportunas na contorna que fagan a conduta problemática innecesaria.

Destinatarios: familias e persoas con TEA.



XORNADAS DE FORMACIÓN SENSIBILIZACIÓN E CHARLAS

XORNADAS DE SENSIBILIZACIÓN E FORMACIÓN, PROXECTO 1 DE 100.

485
PERSOAS
ASITENTES

O proxecto UN DE CEN, comprendo o Espectro, é un proxecto que combina o trinomio información, sensibilización e información, co obxectivo de xerar unha mirada máis ampla e profunda nas singularidades das persoas con TEA e as súas necesidades aos futuros profesionais a través da execución de conferencias nas tres Universidades públicas Galegas.

Realizáronse conferencias na Facultade de Psicoloxía (USC), Facultade de Ciencias da Educación (Pedagogía e Formación ao profesorado) no campus de Santiago e campus de Lugo (USC), Escola de Traballo Social (USC), Escola de maxisterio (Uvigo), Facultade de Ciencias da Educación, Grado en Logopedia (UDC)

A valoración do alumnado nas enquisas das conferencias foron moi positiva, destacando a falta de coñecementos previos sobre o TEA e a importancia dos

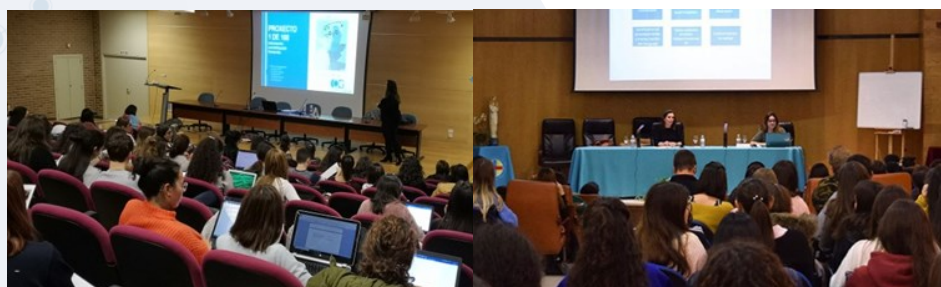

“XORNADAS DE SENSIBILIZACIÓN E FORMACIÓN NO IES A CACHADA”

37
PERSOAS
ASITENTES

Outra das accións que se realizaron no IES Plurilingüe A Cachada foi por unha banda unha formación ao profesorado do Instituto sobre como mellorar a accesibilidade destes alumnos e como facer unha intervención educativa co alumnado con TEA, ao que asistiron un total 13 docentes, 9 mulleres e 4 homes. E un taller de sensibilización ao alumnado, no que asistiron 24 alumnos e alumnas, 15 mulleres e 9 homes.

Con esta capacitación e un centro cognitivamente accesible, todas as persoas (alumnos, profesionais...) seguirán contribuíndo de forma espontánea a identificar os aspectos que poden resultar de difícil comprensión, propoñer vías de mellora, ofrecer apoio ou exercer de guías aos alumnos con TEA ou ás persoas que o necesiten nun momento ou situación.

“OCIO E TEMPO LIBRE NAS PERSOAS CON TEA”

32
PERSOAS
ASITENTES



Realizouse un curso formativo para monitores, persoal técnico deportivo e animadores socioculturais do Concello de Ponteareas e comarca.

Esta xornada se tituló “Ocio e Tempo libre nas persoas con TEA” e tivo lugar o día 11 de Xuño no Concello de Ponteareas, no que participaron un total de 32 persoas 24 mulleres e 8 homes.

ESCOLA GALEGA DE SAÚDE PARA CIDADÁNS

88
PERSOAS
ASITENTES

A través da Escola Galega de Saúde para cidadáns realizáronse tres obradoiros sobre o trastorno do espectro do autismo (TEA). Co obxectivo de difundir coñecemento sobre o autismo en relación as súas características, causas, intervención e formas eficaces de apoio as persoas con TEA e as súas familias entre a cidadanía.



PARTICIPACIÓN EN XORNADAS



A HUMANIZACIÓN COMO RESPUESTA AS NECESIDADES DAS PERSOAS CON AUTISMO

AlimenTEA
Un mundo en la boca

Mesa redonda por un abordaje multidisciplinar de la sensibilidad oral en personas con TEA

Programa

18,00 a 18,30 horas. Inauguración del evento AlimenTEA. Un mundo en la boca.

Jefe territorial de Sanidade en A Coruña, Dña. Cristina Pérez Fernández, y Presidente del Colegio Profesional de Logopedas de Galicia, Dña. Ana Isabel Vázquez Lejo.

18,30 a 19,30 horas. Reflexiones, iniciativas y proyectos actuales sobre el abordaje de la sensibilidad oral en personas con TEA.

Participación na Xornada AlimenTEA organizada polo Colexio de Logopedas de Galicia, Odontólogos e Terapeutas Ocupacionais e realizada na sede en Santiago do Colexio de Médicos de A Coruña o 15 de Marzo.

COMPRENDO ENTENDO ACTÚO

III XORNADA DA DIVERSIDADE

Sábado, 23 de novembro de 2019
Centro Sociocultural Santa Marta - Sala Agustín Magán

PROGRAMA:

10:00h - 10:15h **Recepción e reparto de documentación**
10:15h - 10:30h **Presentación e bebida**
Relator/a: Federación ANPAS Compostela

10:30h - 12:00h **Marco legal das Necesidades educativas e reflexións**
Relator/a: Miquel Campuzano Álvarez. Especialista en discapacidades motoras
Relator/a: Mariñel Fernández Mosquera. Especialista en transtornos graves de conducta

12:00h - 12:30h **PAUSA - CAFÉ**

12:30h - 14:00h **Comprendo, entendo, actúo! O meu alumnado con TEA**
Relator/a: Cristina Couto Pena. Federación Autismo Galicia

14:00h - 17:00h **PAUSA - COMEDIA**

17:00h - 17:45h **Necesidades Educativas sen Protocolo. TEL**
Relator/a: Vanesa Rodo Suárez. Tercera de Ateiga
Relator/a: Ana Rodríguez Pena. Secretaria de Ateiga
Relator/a: Pilar Silva Vázquez. Vogal de Ateiga

17:45h - 18:30h **Protocolo AAC. Que esperar as familias que cambie?**
Relator/a: María Diezquís Herrera. Presidenta de ASAC
Relator/a: Olga Valcárcel García. Vicepresidenta de ASAC

18:30h - 20:00h **MESA REDONDA: Protocolo Intervención do Risco Suicida**
Relator/a: Dña. María Tago Alamos. Servicio de Saúde Mental y Atención
Relator/a: Rosa Cergueiro Landín. Movemento Galego de Saúde Mental
Relator/a: Manuel Armas. Especialista en transtornos graves de conducta

20:00h - 20:15h **CLAUSURA: Conclusións**

Requisito (sú inscrición): Enviar como a mesa.anpas.compostela@gmail.com co encabecamento III Xornada da Diversidade - moitos das persoas participantes e se se far uso da **badexa** indicar a idade dos nenos, o nome dos pais, máis, fronte do nome legala nunto con teléfono de contacto **antes do 20 de novembro**.
Praza limitada. **Entrada a ludoteca de balde**

Con colaboración de:
GOVERNOS DE GALICIA, COMUNITADES DE EDUCACIÓN, INVESTIGACIÓN E INNOVACIÓN TECNOLÓXICA, GALICIA, OGGOO

Participación na III Xornada da Diversidade que foi organizada pola Confederación de Anpas Galegas o sábado 23 de Novembro.



MULLERES E NENAS CON AUTISMO

autismoGALICIA

AS MULLERES E NENAS CON DISCAPACIDADE Á LUZ DA CONVENCIÓN SOBRE OS DEREITOS DAS PERSOAS CON DISCAPACIDADE

MULLER E NENAS CON AUTISMO

Santiago
martes 4 de xuño 2019

Cristina Couto-psicóloga F. Autismo Galicia

Adriana Cerecedo Lamer
Producción Mimeo 2019

Participación na Xornada organizada polo Cermi Galicia “As mulleres e nenas con Discapacidade á luz da convención sobre os dereitos das persoas con Discapacidade” O 4 de Xuño de 2019.

PRIORIDADE ESTRATÉXICA

**OFERTAR RESPOSTAS ADAPTADAS ás
NECESIDADES DOS GRUPOS DE INTERESE da
Federación Autismo Galicia:**

**Persoas con TEA e as súas familias, profesionais
e axentes clave.**



UNHA REDE DE SERVIZOS



ÁREA DE FAMILIAS E SERVIZOS A PERSOAS CON TEA



571

FUNDACIÓN AUTISMO
CORUÑA
FUNDACIÓN MENELA
FUNDACIÓN TUTELAR
CAMIÑO DO MIÑO
FEDERACIÓN AUTISMO
GALICIA

SERVIZO DE INFORMACIÓN E ORIENTACIÓN A FAMILIAS

O programa de ATENCIÓN SOCIOFAMILIAR consta da dúas vías, a atención directa que ofrece a Federación Autismo Galicia e a que ofrecemos a través das nosas entidades. Realízase asesoramento e información sobre os itinerarios para a realización do diagnóstico no caso de non habelo, e a posterior valoración e orientación dentro da rede de servizos das entidades da Federación.

Ofrecese tamén información sobre a etapa educativa (becas, solicitude de apoio educativo...) ou sobre servizos, entidades ou programas destinados as persoas con TEA.

134

ASOCIACIÓN UN MÁIS
APA CASTRO NAVÁS
APA MENELA
ASOCIACIÓN APACAF
ASOCIACIÓN FAMILIAS AZUIS
ASOCIACIÓN ASPANAES

PROGRAMA DE INCLUSIÓN SOCIAL

O Programa de INCLUSIÓN SOCIAL, se desenvolveu en dous eidos: por unha banda un programa específico e directo para persoas con TEA deseñado por persoal cualificado das asociacións da Federación Autismo Galicia que subcontractou con estas os servizos e por outra un programa de inclusión en contornas sociais, educativas e sanitarias, mediante a adaptación de medidas de accesibilidade cognitiva e asesoramento e formación.

102

ASOCIACIÓN TRASCOS
ASOCIACIÓN AUTISMO VIGO
ASOCIACIÓN ASPERGA
ASOCIACIÓN POR ELES TEA
ASOCIACIÓN APA MECOS

PROGRAMA DE OCIO E TEMPO LIBRE

O desenvolvemento deste programa se orixina na necesidade manifestada polas familias directamente, ou ben a través das súas asociacións, de contar con servizos de apoio complementarios aos que xa prestan estas e que dean cobertura á

12

ASOCIACIÓN ASPANAES

PROGRAMA DE APOIO A FAMILIAS TEA

O desenvolvemento deste programa levouse a cabo en Miño, co obxectivo de facilitar a conciliación da vida persoal, familiar e laboral das familias de persoas con TEA a través de apoios especializados. Así como establecer un marco xeral de apoio que fomente as habilidades de autonomía persoal, de elección persoal, e lecer e tempo libre ás persoas con TEA.

ÁREA DE EDUCACIÓN



PROGRAMA PARA A MELLORA DA ATENCIÓN EDUCATIVA AO ALUMNADO CON TEA

No ano 2016 establecece un convenio de colaboración que ten por obxecto establecer as condicións da colaboración entre a Consellería de Educación, Universidade e Formación Profesional e a Federación Autismo Galicia nas accións e actividades dirixidas á mellora da atención educativa ao alumnado con Trastorno do Espectro do Autismo.

O presente convenio ten por obxecto o asesoramento na atención educativa ao alumnado con Trastorno do Espectro do Autismo escolarizado nos centros docentes dependentes de dita Consellería, así como aos centros que escolaricen este alumnado, ao seu profesorado e ás súas familias.

As persoas beneficiarias desta colaboración son o alumnado con Trastorno do Espectro do Autismo que recibe apoio da Federación Autismo Galicia e as súas entidades: Un máis, Autismo Vigo, Capaces Lugo, Asociación de Familiares de Persoas con Trastorno da Comunicación Social de Ourense TRASCOS, Asociación Por Eles TEA Ourense

76

**CENTROS
EDUCATIVOS**



20
**MELLORAS
NOS CENTROS EN
MATERIA DE
ACCESIBILIDADE
COGNITIVA**

7
**ACTIVIDADES
FORMATIVAS**

22
**XORNADAS
DE SENSIBILIZACIÓN
EN CENTROS
EDUCATIVOS**



ÁREA DE EMPREGO



PROGRAMA TRABAJO EN REDE

A área de emprego de Autismo Galicia traballa en colaboración e coordinación coa Confederación Autismo España e as entidades asociadas á Federación coa finalidade de intercambiar coñecementos sobre estratexias de inclusión laboral, recursos formativos, capacidades das persoas con TEA no eido laboral, así como compartir experiencias e boas prácticas.

PROGRAMA DE PROSPECCIÓN LABORAL

Realizáronse accións de sensibilización e implicación do tecido empresarial en relación co colectivo e as súas potencialidades para o emprego. Ofreceuse información sobre as capacidades laborais das persoas con TEA, beneficios fiscais e os recursos dispoñibles para facilitar a súa adaptación ao posto de traballo. Realizáronse accións de prospección empresarial. Contactouse co tecido empresarial co fin de localizar postos de traballo en distintos sectores de actividade adecuados ao perfil das persoas beneficiarias. Autismo Galicia promoveu a contratación de persoas con autismo no mercado de traballo. Para levar a cabo esta función a entidade está en coordinación e contacto con empresas coas que se subscriben convenios de colaboración.

Convenio de colaboración coa empresa Embalaxes Armando S.L.U. (EMBAROX). Asinouse un convenio de colaboración no ano 2012 e continúa vixente a día de hoxe. 16 persoas con TEA da Fundación Menela realizan prácticas formativas de emprego con apoio realizando tarefas inherentes ao posto de operario, centradas na elaboración de tapas para as caixas de mariscos e moluscos. Dita formación práctica acompáñase de formación prelaboral sobre hixiene e imaxe persoal, autonomía persoal e habilidades sociais e laborais.

PROGRAMA DE FORMACIÓN EN HABILIDADES PRELABORAIS

54
PERSOAS
CON TEA



Realizáronse actividades formativas grupais e individuais en habilidades prelaborais dirixidas a incrementar a empregabilidade das persoas con TEA.

PROGRAMA DE INFORMACIÓN Y ORIENTACIÓN LABORAL

67 PERSOAS CON TEA

A Área de Emprego da Federación Autismo Galicia realizou actividades de información e orientación laboral dirixida ás persoas con TEA, usuarias das entidades asociadas así como a outras persoas con autismo que acudiron ao servizo.

Un paso fundamental foi a realización de entrevistas de orientación nas que se deu a coñecer os diferentes métodos e técnicas que se empregan para a búsqueda de emprego, déronse as claves para a elaboración de carta de presentación e currículo, así como as pautas a seguir no desenvolvemento dunha entrevista de selección.

Tras esta primeira fase, elaborouse o deseño e os itinerarios individuais e personalizados de inserción adecuados aos intereses e motivacións das persoas beneficiarias. Destaca a labor de asesoramento sobre avaliación de competencias e certificados de profesionalidade. Tamén as accións de información a familias e concreción de datos sobre a oferta formativa tanto pública como privada.

ÁREA DE SAÚDE



PROGRAMA DE MELLORA DA ATENCIÓN SANITARIA E CUIDADOS DA SAÚDE AO PACIENTE CON TEA. (MASTEIA)

A experiencia acumulada pola Federación Autismo Galicia nos impulsa a iniciar un traballo de incidencia no sector sanitario que permita superar as barreiras e dificultades que impiden, ás persoas con TEA, desenvolver o coidado saúde, un coidado que non só se refire a aquelas enfermidades que poidan relacionarse directamente co seu trastorno senón tamén que se refiren á saúde cotiá que esixe un coidado xeneralizado en toda a poboación, pero que neste caso poden requirir unha intervención especializada.

A incidencia a formulamos internamente: consensuando as medidas implementadas coas asociacións membro da federación a través da Comisión de Sanidade e tamén, externamente convertendo ao SERGAS e aos seus profesionais, no noso interlocutor e parte proactiva do programa.

O obxectivo deste programa é contribuir a mellorar a atención sanitaria a pacientes con necesidades específicas de apoio, TEA, que asegure e fomento o coidado da saúde.

PROGRAMA DE TRANSFERENCIA DE COÑECIMENTO E INNOVACIÓN.

Unha das nosas liñas de traballo é a tendente a facilitar os procesos sanitarios mediante a posibilidade de anticipar aos pacientes con TEA aqueles derivados da atención que recibirá no seu centro de saúde ou hospital.



DESENVOLVEMENTO DE ACTIVIDADES RELACIONADAS COA PROMOCIÓN DA SAÚDE, A ADQUISICIÓN DE HÁBITOS DE VIDA SAUDABLES E HABILIDADES FUNCIONAIS NAS PERSOAS CON TEA



Este programa céntrase en fomentar o coidado da saúde das persoas con TEA. Crear ferramentas de apoio ás persoas con TEA e ás súas familias para facilitar o coidado da súa saúde. Utilizando as canles do SERGAS para visibilizar as ferramentas de coidado da saúde e chegar a un maior número de persoas.

A nosa metodoloxía de traballo consiste en desenvolver accións cuxo impacto se produza na poboación con TEA, mediante a facilitación do acceso ao sistema sanitario con ferramentas que poden ser implementadas dende o fogar, coa familia e fóra da rede asociativa da Federación Autismo Galicia, porque a saúde é un pilar fundamental para a calidade de vida de calquera persoa con independencia da súas condicións persoais, a nosa misión é procurar que as accións sexan amplas e impacten sobre a sociedade de xeito globalizado.

Por isto consideramos que traballar cos axentes sanitarios: profesionais da saúde, persoal de xestión sanitaria, é a base para retroalimentarnos na análise de necesidades e busca de solucións que acheguen á cidadanía con TEA os servizos sanitarios.

Para isto, igualmente nos apoiamos cos importantes recursos desenvolto polo SERGAS, como é a plataforma É Saúde: un portal aberto á saúde para todos.

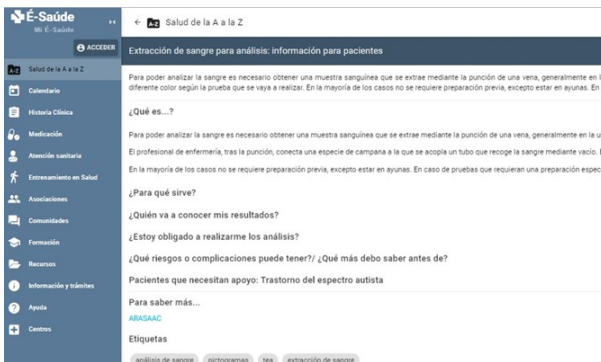

ACCÍONS NOS ÁMBITOS DA SAÚDE BUCODENTAL E A FACILITACIÓN DE PROBAS DIAGNÓSTICAS

Durante o ano 2019 continuamos desenvolvendo accións nos ámbitos da saúde bucodental e a facilitación de probas diagnósticas: electroencefalograma e realización de analíticas.

- 1º) Se preparou unha ficha complementaria á xa publicada polas profesionais do SAP San José de A Coruña, coas que se traballou conxuntamente para que as fichas sobre saúde bucodental fosen accesibles á poboación destinataria: nenos e nenas con e sen TEA.
- 2º) Se divulgou a ficha entre todas as asociacións federadas para o seu coñecemento e das súas familias, así como a través de redes sociais.
- 3º) Se traballou coas profesionais do Servizo de Neurofisioloxía do Hospital Teresa Herrera da Coruña para facilitar o seguimento sobre o resultado da aplicación de medidas de accesibilidade cognitiva na contorna e na realización das probas de electroencefalograma no centro.
- 4º) Se fixo un proceso de extracción de sangue en colaboración cos profesionais do Hospital Clínico Universitario de Santiago de Compostela.
- 5º) Se participou e se prestou apoio e coñecemento en medidas de accesibilidade cognitiva para, en colaboración coa Consellería de Sanidade e ACIS, a elaboración de vídeos divulgativos sobre a realización de probas diagnóstica e vista ao dentista.

CONSULTA ODONTOLÓXICA

Servicio de Odontología Centro de Salud San José de A Coruña

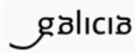

CONSULTA ENCEFALOGRAMA

Servicio de Neurofisiología EOXI de A Coruña

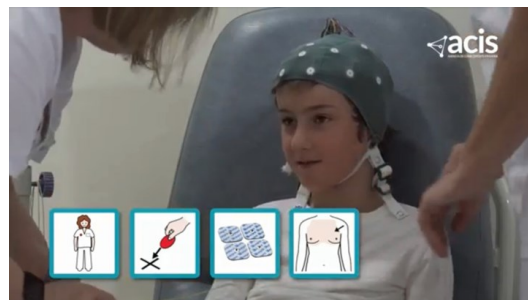

PROGRAMA DE APOIO PSICOLÓXICO A RAPACES E RAPAZAS CON TEA.

Este programa se desenvolve dentro da liña de programas de atención sociosanitaria co obxecto de fomentar o desenvolvemento de competencias adaptativas da vida diaria e habilidade sociais e emocionais dos rapaces e rapazas con trastorno do espectro do autismo.

As actividades desenvolvidas consistiron en talleres onde dinámicas activas a través de recursos innovadores e de interese para os grupos participantes: uso de dispositivos móbiles, aplicacións e grupo de whatsapp, propiciaron a participación e a consecución de obxectivos como as estratexias de habilidades sociais, de comunicación, mellora da autoestima, comprensión, autocontrol emocional, relaxación en situacións de espera ou contextos percibidos como adversos.

O programa se desenvolveu entre o mes de febreiro e xullo, cun total de 15 talleres nas distintas provincias galegas e cun número de 30 rapaces e rapazas con TEA beneficiarios directos.

30
PERSOAS
CON TEA

ÁREA DE ACCESIBILIDADE COGNITIVA



PROXECTO DE ACCESIBILIDADE COGNITIVA EN ENTORNOS SOCIAIS e EDUCATIVOS

O acceso ás contornas nos que desenvolvemos a nosa vida non se atopa limitado soamente por barreiras físicas, senón psicolóxicas, culturais, informativas e comunicativas. Destes factores tan variados depende a accesibilidade..

Desde o ano 2013 Autismo Galicia co apoio da Once, Deputación da Coruña e xunto coas Administracións locais e Autonómica, vén traballando a favor da accesibilidade cognitiva e a eliminación de barreiras comunicativas e cognitivas, desenvolvendo o seu proxecto de accesibilidade cognitiva en contornas sociais e educativas.

O obxectivo do proxecto de accesibilidade cognitiva é crear contornas accesibles en diferentes contextos, que permitan as persoas facer uso do mesmo de maneira autónoma e independente. A súa vez, este servizo é tamén unha vía de transferencia de coñecemento e de sensibilización para dar visibilidade ao colectivo de persoas con TEA.

Temos que ter en conta que o acceso ás contornas nos que desenvolvemos a nosa vida non se atopa limitado soamente por barreiras físicas, senón psicolóxicas, culturais, informativas e comunicativas. Destes factores tan variados depende a accesibilidade.

A accesibilidade é unha característica dun espazo ou servizo que fai que calquera persoa pode utilizalo de forma autónoma, independentemente das súas particularidades físicas, sensoriais ou intelectuais..

A accesibilidade cognitiva abarca todas aquelas estratexias que axudan a que as persoas que presentan necesidades derivadas de procesos cognitivos diferentes poidan acceder á información e procesala para utilizala na súa adaptación ao medio. No caso das persoas con TEA, unha área de especial dificultade é o procesamento de información que provén da contorna social e a interacción con outras persoas, por iso é tan importante levar a cabo unha mellora da sinalización dos espazos e a secuencia de acción a realizar en cada un deles.

DURANTE O ANO 2019, CENTRÁMONOS EN:

- Desenvolver medidas de accesibilidade cognitiva**
- Ofrecer materiais que faciliten a comprensión tanto de procesos como de situacións.**
- Xerar e transferir coñecemento sobre accesibilidade cognitiva.**





ÁMBITO SOCIAL E EDUCATIVO

A Federación Autismo Galicia realiza o proxecto de accesibilidade cognitiva coas seguintes actuacións:

- Residencias de Tempo Libre da Xunta de Galicia de Panxón, Gandarío e o Carballiño.
- Concello de Cangas, nos centros educativos de Ceip Nazaret, Ceip A Rúa, Ceip Castrillón, Ceip O hío, Ceip Espiñeira Aldán, Ceip San Roque de Darbo, Galiña azul O hío, Galiña azul Choupana
- Concello de Oleiros leva a cabo o proxecto no Ceip Isidro Parga Pondal, Ceip Juana de Vega, Ceip Luis Seoane, Ceip Rabadeira, Ceip Valle Inclán, Centro Municipal de Formación, Escola Municipal de Danza, Escola de música, IES Maria Casares, IES Miraflores e IES Neira Vila.
- IES A CACHADA. Ademais de axudar no plano práctico ás persoas con autismo que utilicen o centro educativo coa colocación de 125 pictogramas, realizáronse outras medidas de accesibilidade como unha charla de sensibilización e información ao alumnado do centro.

UN TOTAL DE
1747
PICTOGRAMAS



ELABORACIÓN DE DOCUMENTOS DE APOIO PARA MELLORAR A COMPRENSIÓN DO PROCESO ELECTORAL

A reforma da Lei Orgánica do Réxime Electoral Xeneral pon sobre a mesa a necesidade de fomentar a accesibilidade cognitiva dos procesos electorais en España para garantir unhas votacións libres e nas que todo voto conte.

Dende Autismo Galicia realizamos unha guía práctica adaptada e apoiada con pictograma, para facilitar o traballo na comprensión daquelas persoas que se benefician de apoios visuais e que poidan exercer con plenitude o seu dereito ao voto, seguindo o artigo 21 da Declaración Universal dos Dereitos Humanos.





PLAN ESTRATÉGICO 2020 - 2023 FEDERACIÓN AUTISMO GALICIA

AUTISMO GALICIA APROBA O PLAN ESTRATÉGICO 2020-2023 e dá a benvida a TEAVI.

O 19 de decembro de 2019 a Federación Autismo Galicia pechou o ano ao grande. Un ano de traballo conxunto entre todas as entidades que nos conforman, e coas que consolidamos logros e afrontamos obxectivos, construíndo espazos nos que sumar accións, con todo o armazón social, as diferentes redes asociativas, os representantes da administración e do ámbito empresarial, puntais fundamentais para a nosa continuidade.

Na asemblea, e coa asistencia e representación das entidades, aprobouse por unanimidade o Plan Estratéxico 2020-2023 da Federación Autismo Galicia. E tivemos o pracer de recibir a representantes da Asociación TEAVI e darlles a benvida como novas integrantes da federación.



A Federación Autismo Galicia desenvolveu entre febreiro e outubro de 2019 un proceso participado de reflexión estratéxica no que se involucraron 14 das 15 entidades federadas. Con distintos graos de implicación, colaboraron no proceso un total de 25 persoas distintas. Como resultado deste esforzo de reflexión colectiva e colaborativa emerxeu o Plan Estratéxico da Federación Autismo Galicia 2020-2023.

Este achegamento entre persoas e entidades queda no haber da contribución conxunta tan xenerosamente realizada por un propósito común: **DESEÑAR O FUTURO QUE QUEREMOS CONSEGUIR E PAUTAR O CAMIÑO INMEDIATO A COMPARTIR.**

O PLAN ESTRATÉGICO 2020-2023 está dispoñible para a súa descarga e consulta na páxina web da Federación Autismo Galicia.



DESEMPEÑO ECONÓMICO 2019

Distribución Fondos

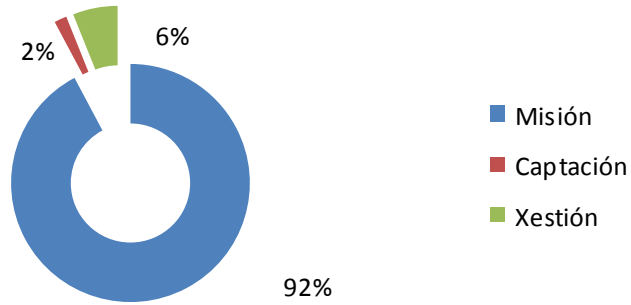

Modelo de financiación

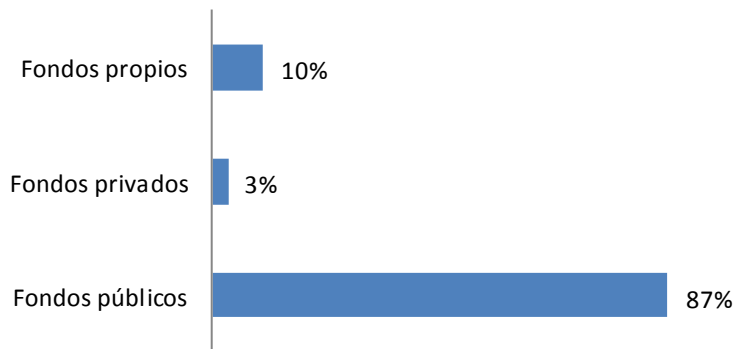

Principais partidas de gastos

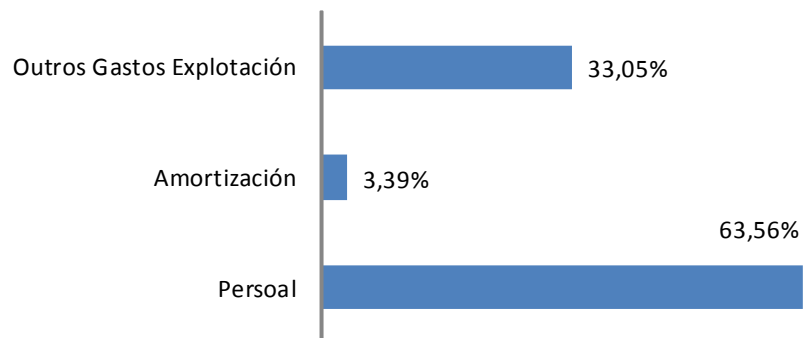

INGRESOS 2019

339,870,31 €

FINANCIADORES DE PROXECTOS E XESTIÓN 2019

FONDOS PÚBLICOS		
FINANCIADOR	PROGRAMA / PROYECTO	IMPORTE
ADMINISTRACIÓN AUTONÓMICA		
CONSELLERÍA DE POLÍTICA SOCIAL	Asignación tributaria IRPF: Programa de respiro familiar. Programa de autonomía persoal. Programa de prevención, diagnóstico e atención temperá.	25.949,35 €
	Convenio para o mantemento da federación e programas familias e TEA.	162.796,00 €
	Subvención extraordinaria actualización salarial, incremento XV Convenio.	10.483,56 €
SERVIZO GALEGO DE SAÚDE	Convenio para a formación e sensibilización no entorno sanitario	10.925,00 €
CONSELLERÍA DE SANIDADE	Axudas programas de carácter sociosanitario: proxecto apoio psicolóxico a nenos/as con TEA	17.560,62 €
CONSELLERÍA DE ECONOMÍA, EMPREGO E INDUSTRIA	Axudas para o fomento do emprego: axentes de emprego	53.506,47 €
	Axudas para fomento do emprego: programas de cooperación.	15.198,98 €
ADMINISTRACIÓN LOCAL		
DEPUTACIÓN DE A CORUÑA	Axudas para mantemento de programas e servizos en materia de servizos sociais. Accesibilidade cognitiva, persoas con TEA, adaptación de espazos públicos a través de pictogramas, Concello de Oleiros	4.957,12 €
CONCELLO DE SANTIAGO DE COMPOSTELA	Axudas para o fomento de programas e actividades a favor da igualdade entre mulleres e homes: Curso apoios visuais para mellorar a vida das persoas con TEA e ás súas familias	2.998,46 €
FONDOS PRIVADOS		
FINANCIADOR	PROGRAMA / PROYECTO	IMPORTE
FUNDACIÓN ONCE	Convocatoria General de Proyectos y solicitudes: Accesibilidade cognitiva TEA, adaptación de espazos públicos mediante SSAA de comunicación, pictogramas.	3.000,00 €
FUNDACIÓN BARRIÉ	Convenio para a implementación de MAS SOCIAL ERP	13.310,00 €

SEDE SOCIAL

Rúa Home Santo de Bonaval,74

CENTRO DE RECURSOS

Rúa Rodríguez de Viguri, 35
15703 Santiago de Compostela

T. 981 589 365

info@autismogalicia.org

www.autismogalicia.org



Subvencionado pola Xunta de Galicia
Consellería de Política Social



autismo**G**ALICIA



autismo GALICIA

2019